臺灣日日新報 夕刊
十月二十一日
夕刊定價一部五錢

帝國政府の聯盟對策の大綱決定
この原則に基き機宜に應じ 硬軟兩樣に善處

【東京二十一日發電通】國際聯盟總會帝國代表松岡洋右氏は廿一日午後九時二十五分東京驛發にてゼネバに赴くが内田外相は外務首腦部と協議の結果聯盟對策の大綱を決定し、この原則に基き機宜に應じ硬軟兩樣に善處し得る餘地をせ有しむる方針を執るに決し松岡代表に右大綱を訓令した、大綱は大要左の如くである

一、帝國政府は滿洲國正式承認以外に滿洲問題の解決策なしと確信した爲めその承認は如何なる條約にも違反せず、又列國の主權行爲たるを以て如何なる事情あるも取消又は中止を許さぬ

一、リットン報告は國際不公平の點多くその儘を理事會に於ける討議の基礎とするに贊成し得ず、[illegible]

一、帝國政府は公正な我主張貫徹の爲めには聯盟脱退も辭せず、然れども之は政府の欲する所にあらず[illegible]

聯盟の空氣漸次 滿洲靜觀論に傾く
小國筋では依然策動

【東京二十一日發電通】二十日ゼネバの現代表部より達せる情報に依れば聯盟内部の空氣は漸次滿洲國靜觀論に傾き次の理事會でリットン報告書の討議をなすを遷延し早急解決を避くべしとの穩健論が有力となりつつあるが急進論者及び二、三小國側の間には

一、理事會は日本に滿洲國承認の取消を勸告すべし
一、聯盟各國は滿洲不承認の申合せを行ふべし
一、リットン報告の勸告する滿洲自治頭案を以て日本を壓服すべし

との意見が行はれ理事會が近づくに連れ之等二派が如何なる策動をなすか注目されてゐるが我政府としては斯かる策動を示せば聯盟脱退も已むを得ずと強硬な決意を示してゐる

けふ臺北市で 御下賜金傳達
百六十一名に對し

臺北市内に於ける八月下旬の暴風雨による御下賜金の傳達式は二十一日午前十時から樺山小學校講堂に於て行はれた、拜受者百六十一名、[illegible]開式の辭を述べ正裝した西澤市尹壇上に立ち拜受者百六十一名の代表に對し知事の祝文と共に御下賜金の傳達をなしたのち[illegible]現代の聖恩に顧み努めらねばならぬ旨を懇々と訓示し同四十五分全く式を終りソレより社會課員總出で各自に御下賜金の分配をなしたが何れも罹災の有難さに感泣してゐた、御下賜金は死者及び行方不明者十四圓、重傷者五圓、家屋の流失三圓、同全壞二圓、半壞一圓三十錢乃至一圓で、正午全く配布を終つた

共產黨政權に 世界は注目せよ
支那共產黨の現勢（完）

上海本社通信員　日高清磨瑳

支那は海關統計によれば莫大なる食糧品を外國に仰いでゐる、それが自給し得ない證據を示してゐるのだ、この一般物資はソヴエート區域にも輸用されねばならぬ、[illegible]ソヴエート區域に於いて嚴に重大問題となつてゐるのは物資の極度な缺乏である、地域に於ても見られる如く中共地域化東はソヴエート區域を包圍し、武器による防禦と同時に兵糧攻めを行つてゐる、これこそ完全な經濟封鎖を行つてゐるのである、で特に油紙、藥、食鹽、米等の缺乏は甚だしく、共產軍もこれには困り拔いてゐると言はれてゐる、共產軍はこれに對抗して商人に莫大な金額を與へて密輸せしむるの方法をとつてゐるが燒け石に水に過ぎないと云はれる

◇

ソヴエート區域内の人口は一億と言はれてゐるが、これが悉く共產黨でないことは餘りに明かだ、ソヴエートロシヤに於てさへ共產黨員は三百萬に過ぎないと言はれてゐる、而も支那のソヴエート區域は全く全世界との交通を杜絶せられた特殊部落である山間僻地が彼等の領域である、近代文化に隔絶した土地で、而も經濟的に極度な壓迫を受けたる土地に彼等人間がどれだけ堪へ得るだらうか、知識階級分子が（AB團の如き）現共產黨に對する不滿を爆發せしめたことも決して無理ではない、

土地の荒廢と、昨年の揚子江の大水害は何千萬といふ人々を共產黨に加入せしめた、それだけ共產黨の統制を困難ならしめてゐる、これに反し蔣介石は何百萬近い大軍を動員して之が討伐を行つてゐる、共產黨を共同の敵とする英、米、佛等の間接的援助の下に、そして蔣介石の失敗は各國の在支權益の自力保護――引いては共同管理への危險性さへもある、共產黨は國民黨を倒しても列國といふ大敵を更に打倒さねばならぬ、それは殆ど不可能であらう

◇

ソヴエート區域は今尚ほ破壞時代にある、僅かに土地革命のみ實行されてゐるが、それすら破壞であつて建設ではない、農業地方で唯一つの近代工場も存せぬ交通不便の僻地に[illegible]建設事業が起らう

五、結語

これで私は支那に於ける共產黨の全貌を輪廓だけではあるが描いたと思ふ、日支問題も、世界の對支問題も今では共產黨政權を考慮に入れずには成立しなくなつてゐる、近く世界の目は揚子江流域にのた打つ大蛇にも似たこの共產黨の上に集注されることであらう、滿洲國の獨立の如きも共產黨を正しく認識してゐる支那人にはこれをむしろ喜んでゐる者もあらう、[illegible]認識するに至るであらう、[illegible]觀取すべきであつたのだ、惜しい哉遲かれ早かれ世界はこれを認識するに至るであらう、[illegible]國と外國租界だけが漢民族（現支配階級の地位にある）の避難地となるであらうと言つた某專門家の見解は間違つてはゐない（一〇・六）

御救恤金傳達式
瑞芳庄で

【瑞芳電話】瑞芳庄では二十一日午前十時から同庄役場樓上に於て天災暴風雨被害者に御下賜の風水害御救恤金傳達式を擧行したが拜受者九十二名金額百四十四圓である、尚午後二時から平溪庄役場に於ても同樣擧行したが基隆郡より北島郡務課長出張同郡長の手より傳達された

◇寫眞説明（上）は御下賜金を傳達する西澤市尹（下）は拜受者

基隆郡下の御下賜金傳達

【基隆電話】基隆郡では先般の暴風雨罹災者六百六名へ賜はつた御下賜金一千百二十八圓五十錢の傳達方につき手配中であつたが準備も整つたので安能[illegible]郡務課長は二十一、二十二の兩日各庄へ出張傳達をなすこととなつた

新竹州の傳達式

【新竹電話】新竹州下風水害御下賜金二千六百八十三圓五十錢は二十日各郡に傳達の上各郡にて更に夫々御聖旨の程を傳へ被害者へ傳達する事となつた

銀問題に對する 米共和黨の態度

【ビユート（北米モンタナ州）二十日發電通】大統領選擧の白熱せる折柄共和黨大統領候補フーバー現大統領は工業中心都市ビユート市の共和黨本部に銀本問題に對する討議に於て[illegible]余は近く開かるべき世界經濟會議に於て銀に關する諸問題を討議することに努めた、之は銀問題の討議を爲すべしとの余の要求が容れられた爲めであるこの爲めアメリカは銀問題代表を參加せしむ[illegible]寄せた

松平大使二十日も デヴイス氏と會見

【ロンドン二十日發電通】松平大使は二十日もアメリカ代表デヴイス氏と會見懇談したが二十二日デヴイス氏はマツク首相の邸宅に二十日を過ごすことになつて居り、その會談を皮切りとして來週中の軍縮に關するフーバー大統領の提案とこれに對するイギリスの態度とが判明して調和するかどうか明瞭になるものと觀ぜられてゐる

廿二日上海發で 汪兆銘外遊

【上海二十日發電通】汪兆銘は二十二日上海發東洋の引揚を排し二十二日上海發のアンドル・ルボン號で外遊するに決した、從つて宋子文、顧氏等以下國民政府各部長は二十日南京より上海に來り二十一日朝汪兆銘宅で汪の行政院長としての最後の會議を開きリットン報告書に對する支那側の意見を決定し汪氏より宋子文氏へ行政院長の事務引繼をなすこととなつた

山本内相歸京

【東京二十一日發電通】山本内相は宮城縣下の土木事業を視察し廿一日午後八時十分上野驛着歸京した

高橋藏相 神宮參拜

【東京二十一日發電通】葉山別莊にて一ヶ月靜養自適してゐた高橋藏相は健康もすつかり回復出來二十日自動車で赤坂表町の自邸に入るや三土遞相、黒田大藏次官を相手に懇談し午後四時頃東京上塚參與官を帶同して明治神宮に參拜して國家安泰を祈つたが藏相は二十一日の閣議に出席して各大臣[illegible]

吉野丸 神戸入港

【神戸二十日發本社特電】吉野丸は二十日神戸に定時入港したが中山憲次郎氏、中島主計課長其の他で中島氏は來年度豫算案をひつさげての上京であるが折衝者との共鳴的な交渉は財務局長が月末上京するのでそれからである、私は先づその下打合と言ふ所、來年度は例の内臺連絡飛行を初め二三新規事業もあり本年度より稍增加の一億圓突破である、餘り詳しい事は勘辨願ひたいが一寸目先の變つたものがある、本省で容れられるか如何か大いにベストを盡すつもりである と語つてゐた

吉岡中將一行 今夕來新

【新竹電話】東京資源局の海軍燃料廠長吉岡中將、鄭主計部長郷原大佐、大野中佐の一行は二十一日午後七時三十七分來新二十二日錦水油田試掘所を視察、同所に一泊二十三日南下すると

高木宮内書記官 大稻埕名士訪問

十八日來臺した高木宮内書記官は宮内屬佐野、瓶部屬伊藤兩氏を帶び二十日午後二時より大稻埕商紳名士の邸宅を訪問[illegible]陳天來氏等を訪問した

その日その日

○日華みや御都合主義のオツポチユニストは顏面あたりにあるウソとあるらしい、疋分千萬
○滿洲里の邦人救ひ出しと蘇聯事件の經緯とを速かに報じないとうるさい事になるかも知れない
○「極東に於ける一切の不安の根源は實に支那のみに存す」とは某人傑東通の所説、[illegible]
○コレさへ解つて貰へれば日本も浮かばれる、此點を歐米に早に認識させる努力をかけること
○聖上陛下、一般民よりの獻上品を臨御行幸に先ち御辭退の思召。貧く慈父としての御思召遊り
○國民黨政兵の趣旨を徹底させるため國共黨合、コレも嫁ぐうになくてならなかつた次第
○滿洲のゴマの匪共復のさばる。リツトン報告書中支那の分をも一度よく讀み返せ
○何々なから、對岸の海賊騷ぎ、始末に終へぬ無政府状態かな
○[illegible]も大四日だ、多少用意もせねばなるまい、[illegible]はソレを勵行してゐる

高木書記官 花蓮港へ

高木宮内書記官一行は本島社會事業視察のため東臺中の二十一日午前六時自動車にて旅館鐵道ホテル發八堵驛から汽車に乘替へ花蓮港に向つた、總督府からは文教局社會課の岸野屬が案内のため同行したが出發に際しては中村臺北州社會主事、安田[illegible]、立花同會主事、督府社會課の陳主任等が見送りをなした

内海知事高雄 經由で歸任

【臺東二十一日發本社特電】東中であつた内海新竹州知事は臺東の新港產業の視察を終へ二十日午後一時南航定期船に乘り高雄經由で歸任した

基隆の 小額融資
十九日から開始

【基隆電話】基隆に於ける中小商工業者救濟の小口資金融資はその後借入れをうくべき資格の調査方法等決定を見たる臺灣銀行基隆支店より十九日來融通を開始してゐるがその貸出しを行つたものは碧潭産業組合八名に對し六千四、新莊一ヶ年半で金利三錢、文蘇東町一丁目組合十三人で要求額八千圓の内七千四百圓三ヶ年の期限で同上三錢三厘とし右は百圓につき二十錢宛の日歩で償還の方法等決定したが何れも他商工銀行關係の融資方に影響してゐる、而して基隆商工信用組合では右の趣旨によつて一般の便宜を圖る爲二百圓以下の小口貸出金利を從來より四厘引下げ一錢八厘と改正した、基隆郡下として基隆に於ける商工業經濟に伴ふ市況は漸次好轉傾向を帶びて來たのみ見られ久し振りの活氣を豫想されてゐる

臺灣圖書館協 會評議員會

二十日午後一時から臺灣教育會館に於て臺灣圖書館協會評議員會が開催された、出席者は赤堀學務部長、何部、森谷師範學校官、三尾山中總督府圖書館長、梶井第二師範學校長、瀨脇工業學校長等の評議員十一名參會し昭和六年度歳入歳出決算の報告、昭和七年度豫算の説明あり會長に安武文教局長、副會長に高鳥人氏を推選して散會した、尚本年度總會は十一月二日午後二時から總督府圖書館で開催される由

中旬貿易の 好調の理由

【東京二十日發電通】十月中旬貿易好調の理由は前旬に比し總輸出百六十萬圓、生絲百三十萬圓を增加せるに反し綿花の輸入は前旬より二萬六千圓を減じたに基くものである、一月以降の入超累計は八千六百七萬圓で昨年同期より多額であるが、而して綿花の輸入は本年の豫定千二百五十萬擔と見て尚二百萬擔不足せず輸入あるも綿花の大部分から爲替の低落下なく輸出現であるから爲替は十二月からの見込で狀が維持されれば十一月一杯は入超に轉ずることはあるまいと見られてゐる

波蘭中央銀行 六分に引下げ

【ワルソー二十日發電通】ポーランド中央銀行は公定歩合を七分五厘から一分五厘引下げ六分と改訂した

紐育株況

【ニューヨーク二十日發電通】二十日の株式市場は總體に低落し主要株は前日より分乃至一ドル半安でスチールは一ドル四分三安の三十八ドル八分一、アナコンダは三分一安の十ドル丁度、米綿市場は南部からの買物增加に低落し引値十一ドル至十八ポイント（八十錢）安であつた

無絃琴

この廿三、四兩日、臺北帝大で開かれる第八回の日本動物學會へ出席の爲め、他の學者より二十日一足先へ來臺した東北帝大の教授科澤三郎博士は可なり珍らしい苗字と學界との所有者である▲あの姓はホウ澤とよむので、こんな讀み方は天下の學者にも解りっこなしとあつて同博士は名刺に「ホウ」と假名を附してゐる、苗字ばかり珍しいのでなく博士の專門も珍らしく海綿を專攻とし研究を續けてゐるのださうで、海綿も動物の一種なるが故に今度の動物學會へ出席を見るに至つた次第だが、門外漢的に研究すると何でも研究題目になるものと見える

火の鳥 (221)

加能作次郎作　石塚連畫

海邊の宿（二）

「どうなさいまして？」と志保子が怪しんで尋ねた。

「いや、何でもないんです。」眞夫は何氣なく答へたが、傍の自動車の行方を眼で追つてゐた。

その自動車は今眞夫達が來た八摺坂を登らうとして、すぐ前を、重さうな荷物を山積した荷車に道を遮られ、一寸行き惱みながら、頻に警笛を鳴らしてゐた。

「どなたか御存じの方でも……？」

「ええ、一寸さうらしいと思つたんですが……」

「あの自動車の人？」

「ええ。」

さう言つてる間に、自動車は道をあけられて、見る間に坂の上に姿を消してしまつた。

「私も見ましたわ、とても綺麗な洋裝の女でしたのね、お宅へでもいらつしやるんぢやありません？」

「まさか、そんなこともないだらう」

と眞夫は獨り語のやうに呟いたが、併し何となくさうらしいといふ氣がしてならなかつた。

それは確かに新城鏡子だつた、さつき見た手紙には「近い中に……」とあつたけれど、又、こちらかホテルへ訪れることを喜むやうにも書いてあつたけれど。何故でも、思ひ立つ×早く一日を延ばしてなどゐることの嫌ひな彼女のことだから、あんな手紙を出した昨夜の今日、すぐ自分から出かけて來たのかも知れない、と眞夫は思つて見ずに居られなかつた。

「でも、然うでしたら、折角いらしつたのにお氣の毒ですわ、私にお構ひなく、お歸りになつては如何？」

眞夫が既にあの既に見えなくなつた自動車の方に、氣を取られてゐるらしいのを見て、志保子は何時になく「勿論ですとも。どうしてそんなこと言ふんです？」

眞夫はやや意外に感じて問ひ返した。

「でも、あなたが大層氣にかけていらつしやるらしいから。」

「なに、そんなことがあるもんですか、それよりも、どうしようかね。兎に角東京驛まで切符を買ひませうか。」

眞夫は驛の中へ入りかけながら志保子を押すやうに言つた。

「ええ。」

と志保子も後について來たが、ふと、それは全く偶然のことのやうに、

「そりやさうと、森ヶ崎つて此處なんですか」と尋ねた。

「森ヶ崎？ 蒲田驛ですか。」

と、眞夫は問ひ返したが、それと同時に、急にいいことを思ひついたといふやうに。

「あ、さうだ、森ヶ崎はいいかも知れんね。」

「いいえ、そんな意味でお尋ねしたんではありませんけれど……」

と志保子は慌てて打消したが、

「いや、その方がいい、ではさうしませう。あすこならすぐ近くだし、静かし湯だけれど、溫泉にも入れるし。」と言ひながら、眞夫はまた驛の外へ引返した

氣なげにさう言つたが、併しその様子の何處かには、言葉ほどに平氣でない或る心持が潛んでゐた。何人で、且つ眞夫と如何なる關係の者かも知らないに拘らず、鋭敏な女性の直覺と推察本能とは、ちらとばかり見たその女が、眞夫の知り合だといふただそれだけのことでも、何かしら彼女を平けに無關心に居られなくするらしいのだつた。

「まさか。」と、眞夫は輕く一笑に附した。

そして改めて、何處へ行かうかと相談を重ねた。

「不當によろしいんですの？」

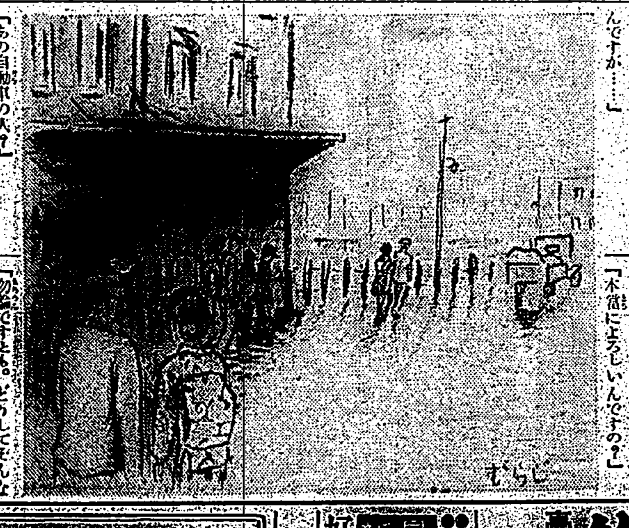

ハクキン懐爐
さん儀
お前に擦りて鱗よ 懐中の[illegible] 仕らうはんにて 候種に早々く 召させられて然る べう候
定價 一圓五十錢 一圓四十錢 一圓二十錢

東京市小石川區江戸川町一　電話小石川二三七
鈴江特許法律事務所
臺灣の各位には御便宜を圖ります
辯理士 鈴江[illegible]

最新 自動車講座
好評

●頭痛にノーシン●

喀血、出血、出血の合併症に
喀血 [illegible]
日光浴、過度の運動、長時の談話、解熱劑の濫用等は喀血を誘發する喀血時の處置はトロムボゲン錠を連用すれば容易に止血する
豫防と應急
●他に皮下注射用・内服用液・内服用粉末あり
大阪 吉友商店

陸海軍志願

綻びぬ、型の好い
ランパンツ
BLACK CAT
運動服裝問屋 大谷商店

吉野刑事殺しに再び死刑の判決

二十一日高等法院の控訴審で 緒方裁判長が原審通り宣告

主たる物的證據としては兇器並に[illegible]に過ぎず、從つて多數の證人の證言が裁判上重要な役目を演じ然も中には偽證罪を以て起訴されんとする者も出で死刑か無罪か世人の注目的となつてゐた吉野

刑事殺し 事件の被告臺北州七星郡松山庄下塔悠二九三角仔厝許能得こと許能得(三)に對する殺人事件の控訴審判決は二十一日午前十時高等法院刑事合議部にて緒方裁判長は別項の理由により被告許能得は昭和五年八月十六日午前零時頃臺北州七星郡汐止分室勤務吉野刑事を殺害した眞犯人と認定し刑の量定に就いては「被告は一定の職業もなく無頼漢として處分を受けながら改悛せず常に兇刃を所持し職務執行中の刑事を殺害し、而も殘忍極まる殺し方をなしたのは實に極刑を科する必要あり」となして

原審通り 死刑の宣告を下した、許能得は流石に死刑と聞くや[illegible]ブツ〳〵不服を唱へたが裁判長から五日間の上告期間があり未だ死刑の判決は確立してゐない旨を諭されて看守に引かれて行つた

被告許能得を眞犯人と認めた理由
緒方裁判長の斷定

緒方裁判長が眞犯人と斷定した理由は左の通りである

被告は 昭和五年八月十六日午後一時頃汐止街の飲食店で飲食中吉野刑事に發見され、汐止分室まで同行を求められんや被告は之より先き吉野刑事の爲め松山分室で處分を受けた事があつた爲め同行されれば或は再び刑務所に送られ或は刀を所持して所持した廉で處罰を受けん事を懼れ途中逃走しやうとしたが取押へられ彼て吉野刑事を殺害して逃走せんと決意し同刑事の身辺に刃を以て傷を負はせ遂に死亡せしめ逃走したものである

證據こ して被告は車夫を示されるが司法警察官の訊問調書によれば「吉野刑事が殺されたとき泪を流した」原審の[illegible]のあつた地點と刑事が倒れた地點との間には若干距離があつた、鑑定によれば竹塚の血痕はAB型で彼は赤BA型であり而もAB型は前のものである、依て此の竹塚は被告のものと推定される、次きに全の日本刀は東宅捜索調書によれば被告の家に在るものと同一のものである、更に被告が當

公判廷 で認める被告の衣物は血痕あり而して被告の身體にあたる部分と照し合せて之は被告自身の血ではなく外部から附着したものである、次きに吉野刑事が殺した男の手の下には引かかれた爪あとがあつたと大勢のものにより證言されてゐるが實際被告にも兩手のうしろに爪あとがあり之は吉野刑事が殺された日の前後に生じた事が明かである、現に今之を認める以上の理由により被告を眞犯人と認む

江頭一等兵が あす凱旋歸臺
南署東側廣場で 凱旋歡迎會を開催

昨年の滿洲事變に際し朝鮮部隊として出征滿洲の野に激戰奮鬪した臺北市大和町四丁目歩兵一等兵江頭文雄君が二十二日の

大和丸 で凱旋歸臺する同君は新村旅團山砲聯隊に屬して九月十九日龍山出發、二十一日奉天に入城、城内警備、附近の匪賊及便衣隊の討伐、兵工廠の守備に當り十一月十七日嫩江鐵道橋修理事件に際し大興、昂々溪の戰に參加、遂にチチハルに入城、次で十二月三十日より第二回錦州攻擊に參加、匪賊討伐に勳功を立てて本年五月三日原隊に凱旋、越えて同六月十一日朝鮮江畔の國境附近より東邊道

勤續九年の自動車 捨値か十圓五十錢
臺北州のエセックス君 安い入札に大憤慨の運轉手連

大正十二年以來臺北州警務部の御用を勤めて來た自動車エセックス北一〇一三號も愈々廃車處分と決つて二十日午前臺北州警務部で入札を行つたところ最低十圓五十錢最高六十一圓五十錢であつた、この値で賣却するかどうかはまだ決定してゐないが之れに就いて面白い話がある

× ×

「それぢや俺を十圓五十錢の運轉手に祭りあげるやうなもんだーー」

「なにがなんだつて十圓五十錢とはひどいぢやないか、あれだつて四輪のついた自動車なんだからなー」

俺もあれには長いことお世話になつたんだがあんな安値をつけやがつた」刃の眼か見度いもんだ

二十日の午後臺北州警務部車庫前でエセックス北一〇一三號について運轉手諸君が話してゐた

× ×

エセックス北一〇一三號といふのはその昔臺北州警務部長官用車として恐れ多くも大正十四年に高松宮殿下台湾御成の際乘車つた時から上の御用を勤めた光榮の歴史を有するものである

× ×

大正十二年に警務局で購入、大正十三年に臺北州警務部に保管轉換されて以來八年間、本間、増田、木原、内海、高橋、奥田の七警務部長に仕へWGTSの四君に操縦されて來たわけでこの八年間に乘つた人々やその人々の扱つた事件はざつと次のやうな次第だ

× ×

大正十三年に初めて臺北州に來た時には警務部長は今の本間警務局長で運轉手はW君だつた、その當時は自動車も數へる程の少數で車體番號などはなく采印をつけてゐたものだがその年から車體番號をつけることに決つて彼は北一〇號を拜命した、昭和二年の春に今の増田警務部長が警務部長の椅子についてから一年間といふものは全く忙しい日が續いた

× ×

臺北事件で基隆に行つた時など基北を發つたのが午の前で車を飛せたまま基隆で元旦を迎へたこともあつた、その頃ふとした失敗から車體番號をとり替へられて北一一五〇號となり昭和三年の春に姉妹の車の北五〇〇號が來てからといふものは警務部長官用車としてのお株は奪はれて仕舞つたがそれから

の彼は刑事警察の第一線に立つて東奔西走犯人捜査に[illegible]に活躍したものだ、ある時など夜間無燈で四十五マイルも出したこともある所謂「犯人搜査」のために彼も夜のめもねずに働いた、が最期は例の大きいズウ體を車庫に寝てゐるので聖部不足の世中からは無用の長物扱ひされ果ては綺麗云々まで口にして少なからず運轉手の思ひを悲しませた

× ×

後任の北一六〇〇號がスマートにスピードを出す頃には彼も寄る年には勝てず「老朽で修繕費がかかる」といふ理由から廢車同樣になつてゐたが昭和六年の五月に新莊郡に預めることになり北郡で約一年間奉職したがあいそをつかされ昭和となつて仕舞つた、その後も愈々賣却處分の決定をつきつけられたわけだが其の間になし遂げた主な事件は大稻埕の殺人事件、大稻埕の醫者殺し事件、稀代の夫婦殺し事件、沙止の吉野刑事殺し事件など並べ立てられて、このエセックスで運轉を習つて兇犯をとつたS君でなくつても十圓五十錢だなんて安値をつけやがつた男の顏が見度くなることだらう(寫眞はお拂箱となつた北一〇一三自動車とS運轉手)

バラバラ事件の 謎を解く
被害者隆太郎は加害者の妹の恩人
然し性質は粗暴で子供を虐待
殺害から死體遺棄まで

【東京二十一日發電通】府下寺島町お歯黒溝のバラ〳〵事件の犯人長谷川一太郎の取調べはその後鋭意續行された結果左の如き事柄が判明した、加害者は府下南葛飾郡吾嬬町五〇八當時本郷區湯島新花町三元軍具職長谷川一太郎(三〇)で同人の家族には妹フミ(二)妹トミ(三)の兩名あり、また被害者は東京帝大法醫部雇役夫長太郎(三)で被害者は秋田縣仙北郡花館村南郊手二四〇千葉隆太郎(三〇)と判明した加害者長谷川一太郎と被害者千葉隆太郎が知合となつたのは明和六年四月下旬で一太郎が淺草で

ルンペン に落ちてゐた隆太郎を救つた事から始まり、その後一太郎は隆太郎を自宅に引取つた、丁度その時妹トミは內山某の內妻だつたが內山はトミの家に寄付かずトミは淪落の爲め危險に陥り結局隆太郎の厚意に依りトミを九死に一生から救ひ出した、かうした因緣から隆太郎とトミは夫婦となり隆太郎は沙留驛人夫となつて働いてゐたが隆太郎は性粗暴にしてトミの子を虐待に虐し非常な虐待を爲した又も本年二月十三日トミが佛壇に拜んでゐた事から一太郎と隆太郎とが口喧嘩を始めたのを見た母とトミは

表に飛出 しその後に一太郎は遂に隆太郎を一撃の下に殺すに及んだのである、その後死體を二月十日ばら〳〵に切斷し三月六日午後九時頃一太郎は頭部胴部の一部を王の井お歯黒溝に遺棄し殘りの部分は三月十日早朝弟長太郎が勝手知つた帝大法醫部內の給料渡し所二階の床板を外して隱匿したもので犯人の自白に依り二十日午後檢證の結果四斗樽の紙包を發見した所帝大は以來人の入らぬ倉庫の如きもので過般から臭氣が漂つてゐる所である

君の功を犒 ひ勞を慰めるべく二十一日午後二時五十分同君を臺北驛頭に出迎へ末廣小學校少年音樂隊を先頭に南署東側の空地に到り此處で西澤市尹、仁禮州警務部長ら官民有志の參列を得て盛大な凱旋歡迎會を催す筈であるが市民有志は可成多數臺北驛頭の出迎へを希望してゐる

立敎對帝大の 決勝延期
雨天のため

東京大學野球聯盟戰立敎對帝大の決勝戰は二十一日東京地方雨天のため無期延期された、二十二日は法政對明治の一回戰がある筈

大タロコ紹介 寫眞展
廿二日より開催

市內京町縣山寫眞館主催の大タロコ紹介寫眞展覽會は二十一、二、三の三日間本社樓上にて開催せられた、鹽山氏が約三週間を費し撮影せるもので自然色引伸ばしの寫眞と大タロコの奇觀を手に取るが如く撮影した所謂「物」で作六十五點、大陸作品の傑作、大觀の奇景、眞に實景をまのあたりに見る心地し如何にも國立公園候補地として充分な資格を具へてゐるものと首肯された、如件は午前八時より午後五時迄にて觀覽者に鑑賞し掛け物にて殘り大タロコ原色版「ハガキ」も相當賣れ行があつた

臺北醫專の 解剖體祭
二十四日擧行

二十四日午後二時より臺北市東門町曹洞宗別院にて臺北醫專創立以來解剖研究資料として獻體を提供された諸氏の靈を弔はん爲に解剖體祭を行ふ筈で故人の參列を希望すると

征匪道路開鑿
愈よ二十五日から
古參巡査は第一線に 新拜命者は後方に

【奉天二十一日發本社特電】匪賊の如く東邊道の戰勝では觀山溝エベ口駐在所と撫松縣城內警察署の道路開鑿の準備を整へ早急に目前に迫つたので緊張を見せ、最近同縣の州廳警察に巡査の駐在所を設けたので右道路開鑿及び之に關聯する

重要な 方針を確定した、其に直接關係ある巡査では二十日午後一時半警察本で臺北州警務に決定した五十名の新拜命巡査が警察とともに杉山巡官に引率されて到着し、隊員は歡迎の山を突き前中は戰時にも似た氣分に緊張してゐる、尙右

新任者 は直ちに同線の各駐在所に配置所屬の後方勤務に就かしめ前任古參者が第一線に立つ事となつており、道路開鑿は愈々來る二十五日から作業を開始する筈である

北署員の操練
警務局長ら觀察

總督府警務局長、臺北州警務部長ら二十一日午前八時より圓山運動場に於いて州北署勤務部長指揮の下に催された北署員百餘名の操練を觀察した

しきに安心し臺北部隊、同部隊員は日滿國旗を掲げ盛に歡迎した

ビクター演奏會
廿二日榮座で

秋季第一回のビクター室內演奏會は二十二日夜七時より榮座に開催される事になつた舞臺は行成洋子の一齣はユージン・オニール戲作で臺北國際藝術研究會の岩石まさ男氏の指揮になりレヴユー「大東京行進曲」は日本ビクター臺北支店にてアレンジしたものである、松本メリ嬢とレヴユーに出演する松本メリ嬢は東京フロリダ・ダンスホールの名花として東都の社交ダンス界に人氣を博した先端ガールであるが來月早々ダンスホール開始と共に其の艶姿と鮮かなステップを見せる筈である

英軍艦で アットホーム
二十三日に

基隆港碇泊中の英艦カンバランド號では二十三日午前十一時から臺北及び基隆の官民十數名を招待してアットホームを開催する由

英軍艦艦長 總督府訪問
平塚長官に挨拶

基隆港碇泊中の英國軍艦カンバランド號の艦長エヂャトン大佐はウイリアム少佐、エルス大尉を伴ひグレーブス領事に伴はれ二十一日午前十一時總督府を訪問し總督府公室にて總督代理平塚長官と面會して森村通譯官の通譯にて挨拶を交換したが、殖田殖產、友部警務局長、能澤文教の各局長、鈴木海軍武官も同席して挨拶をなし大佐一行は同十九分辭去した

英艦軍樂隊の 公開演奏會
廿二日基隆公會堂で

廿日午前九時基隆に入港した英國軍艦カンバーランド號ブリヤン・エドガードン艦長以下の觀樂隊定期は既報の通りだが爲同艦所屬軍樂隊は二十二日午後七時より基隆公會堂に於て公開演奏會開催の豫定で多數の參聽を希望するが同二十三日は基隆市主催で午後六時より艦長以下幹部將校三十餘名を公會堂に招じ茶話會開催の豫定である

英國軍艦 廿三日出港

【基隆電話】目下基隆港碇泊中の

東邊道匪賊は大體粉碎の模樣
各部隊の討伐状況

【奉天二十日發本社特電】東邊道匪賊は今や日滿兩軍の猛攻により大陸において殲滅の形である卽ち

南地區 は茨木〇隊主力と共に十八日路同西南方約六里大成子附近に前進、約百名の匪賊が紅槍會匪と共に三五二〇を[illegible]の峻嶮なる山地に據り我軍の前進を阻止せんとしたので十九日これを北方に擊退直に追擊に移つた、黑谷部隊も同日土門子の敵を擊破して唐聚五部下の兵器被服其他多數を押收し更に泉石溝に在る紅槍會匪に大打擊を加へた、山岡部隊は十八日塔先子の東北約六里附近を占領してゐた數百の匪賊を攻擊占領した

李春潤 は討伐の猛烈な追擊に遇ひ今は部下約一千と共に寬甸縣を去つて渾河下流に逃込んだが十七日朝會議を開き部下全員に對し解散を命じ李は復四の部下と共に同日午後七時馬市で舞先子方面に逃亡した模樣である、かくて途方にくれた部下の敗殘兵は畝々に出沒して我軍又は滿洲軍に降伏してゐる

唐聚五 は通化逃走に當り地方人民に對し日本軍進入せば豫殺に遇ふべしと恐喝して逃走したが、逃走に際し掠奪放火暴虐の限りを盡したので良民は山中に逃亡殆んど人影なく荒廢は想像以上である恐喝に脅えてゐた良民は日本軍の規律正

唐聚五の司令部を 飛行機で數回爆擊
唐聚五は戰死の模樣

【奉天二十日發聯合】我が飛行隊は十九日午前龍崗山脈西側小馬鹿子附近で唐聚五の司令部らしきものを認めたので數回に亙つて猛烈的爆擊を加へて敵に多大の損害を與へた、恐らく唐聚五は戰死したものとみられてゐる

沙尖子を占領

【奉天二十日發聯合】山岡部隊は十八日朝滿洲軍と相策應して沙尖子の匪賊を掃蕩して同地を占領した

關東軍將校の手で 二英人を救出す
英領事に無事引渡す

【奉天二十日發聯合】關東軍兵站部公表、コーシラン及ポーリー夫人は二十日關東軍派遣將校の手により救ひ出され本日午前零時三十分奉天日本領事館に無事引渡した

盛京丸入京
鄭支那領事着任

【基隆電話】新任臺北駐在支那總領事鄭延禧氏を乘せた商船北支航路盛京丸は二十一日午前七時半基隆港外着、目下檢疫をうけつゝあるが基隆中華會館ではこの日在留支那人各戶に青天白日旗を掲げしめる外本船着港外着と同時に百二十發を揚げて歡迎の意を表した、尙同總領事は上陸の際各々一同及び百發を揚げるとの事で臺北行列車迄に時間があれば中華會館に於て歡迎茶話會を開催する準備を整へてゐる更に會館主任郭沮金氏外三名は總領事を迎へて臺北駐在に赴くと同時に盛京丸の內港入りは今の所時間未定である

ステツキ珍品會

臺北愛杖家同人の展企にて二十二日(土曜)午前九時より淡町榮天地第一研究會館に於てステツキ展覽會を催す出品には唐竹子、藜、籐、石榴等愛杖家特有の珍材も少くないらしく始めての催しだから愛杖家は勿論一般に興味を與へることであらうと、陳列出品は前日午前八時迄に會場に持參を希望すると

天氣概況(二十一日)

本島は北部に降雨あり氣南部は晴れ他は曇りとなつて居ります

▲天氣豫報(二十二日)

一區(北部) 北東の疾風曇り
二區(東部) 北東の和風曇り
三區(西部)(南部) 北の和風晴れ
臺北地方 東の疾風の曇り

(二十二日)	滿潮 前	滿潮 後	干潮 前	干潮 後
基隆	五〇八	五〇〇	二〇四	二〇五
淡水	〇四〇	〇五〇	一一五	一五〇

商況(廿一日)

米況

正米市場

公定相場 出來高

一期蓬萊米 當 六、〇三 一、八一車
一期蓬萊米 先中 六、三五 一、〇七
二期蓬萊米 先 六、三三 九、
二期丸籾米
二十五日限 六、六六 三六
三十日限 六、八六 三、六
十二月五日限 六、八八 一

正米市況(前場) 總出來高 四八三車

▲一期蓬萊米當限 六〇〇〇四 一〇〇〇四三
▲二期蓬萊米
當 限 中 限 先 限
六、四九 六、三四 六、三〇
五三 五四 五五
▲二期丸籾米
十一月廿五日限 十二月
六、七〇 六、八五 九〇 八九

十二月五日限(新甫) 六、八八

前日引續き內地の一期蓬萊賣渡し大盛にて北部蓬萊の六圓四十五錢、西螺產五〇錢、中部產六圓四十五錢まで出來し現物商は逃れ一期當限六圓〇五錢出來アト二錢買入と小口物殘り二十一日朝は初米保合ち買級み二十一日は四丁目下相に冷合、丸籾は內地賈氣旺盛に移出商賈進みマ、バラ何れも出て二十五日限十錢、三十日限六十錢に打止む、出來高一期蓬萊當限二十九車、中限二十一車、先限二十九車、丸籾二十五日限三十車、三十日限九車、五日限一車

大阪期米

節	中	當	先
一	二〇八五	二一三七	二一六一
二	二〇八六	二一三七	二一六〇
三	二〇八六	二一三九	二一六三
四	二〇八七	二一三九	二一六二
五	二〇八七	二一四〇	二一六二
六	二〇八九	二一四〇	二一六二
七	二〇八九	二一四〇	二一六二
八	二〇八九	二一四二	二一六二
九	二〇八九	二一四一	二一六二
十	二〇九〇	二一四二	二一六二

東京期米

	前	揚	
寄	二〇七七	二一三三	二一五三
高	二〇七九	二一三五	二一五三
安	二〇七六	二一二九	二一五〇

神戸期米

	前	揚	
寄	二〇七八	二一三四	二一六一
高	二〇九〇	二一三六	二一六三
止	二〇八〇	二一三六	二一六三
安	二〇七八	二一三〇	二一六〇

會葬御禮 男 岸田清 親族一同

十二月二十日發賣

ビクター

邦樂の部
長唄 外記猿 杵屋六左衛門 杵屋佐吉
清元 猩猩
端唄 新內 等

流行歌
戀の東京 小林千代子
涙の渡り鳥 小林千代子
懲りに泣く
一九三二年の母
大東京行進曲
ミス・東京 小林千代子

學生歌 慶應 日本醫科大學
流行唄・俚謠・民謠 動物オリンピック大會 東京子供樂會

浪花節 月形半平太 吉田奈良丸
初の東郷平八郎
三河屋小宗

洋樂の部

交響管絃樂 前奏曲 ドビュッシー
器樂 幻想曲 ポロネーズ
一九三二年度のディスク大賞を授與された名盤 フリュート協奏曲 二長調 モーツアルト
ファウストの刼罰 ベルリオーズ

映畫主題歌 ダンス・レコード
今晩愛して頂戴ナ
泣きくなるで
放浪の唄
ディキシーの笛
ヘムランの笛吹き男

日本ビクター

綴方月評

(23)　武田麟太郎　川崎長太郎　共作

綴方の生命

中島敦君の場合

綴方について

小手先の技巧

欧米流行の由来

映画と音楽（下）

木村毅

天晴れ囲碁選手

名家敗退将棋

入江九子の女流五番手合を見る

自選の人気投票

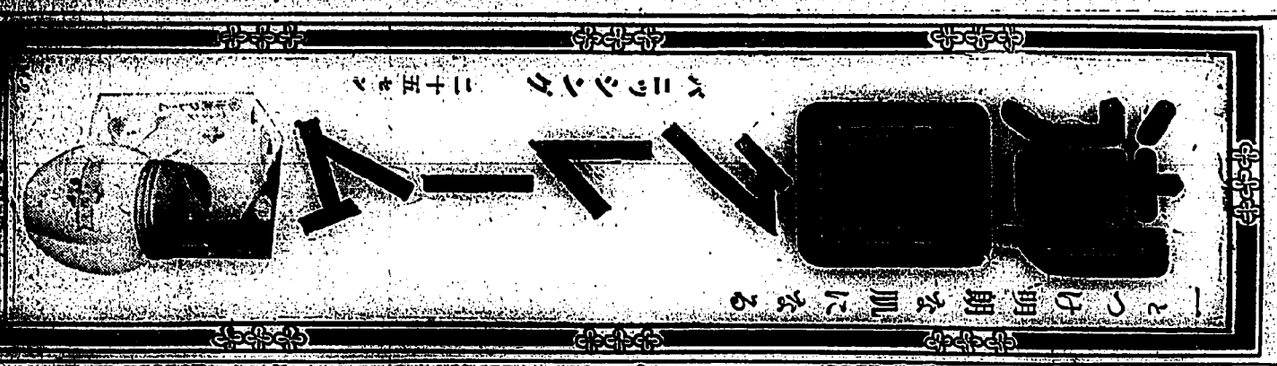

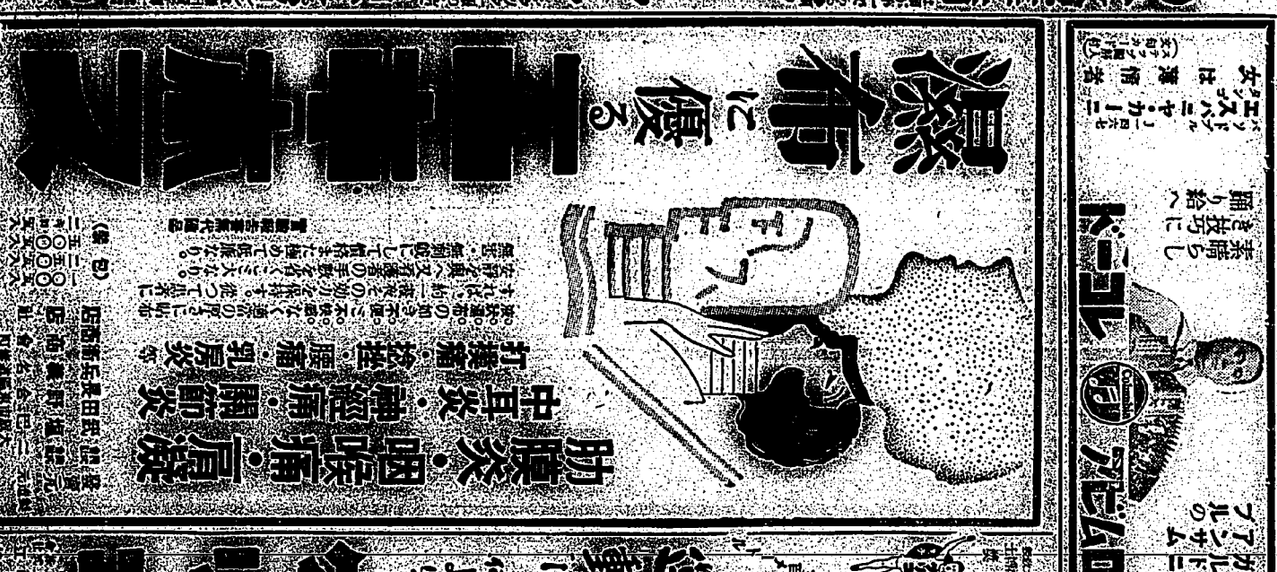

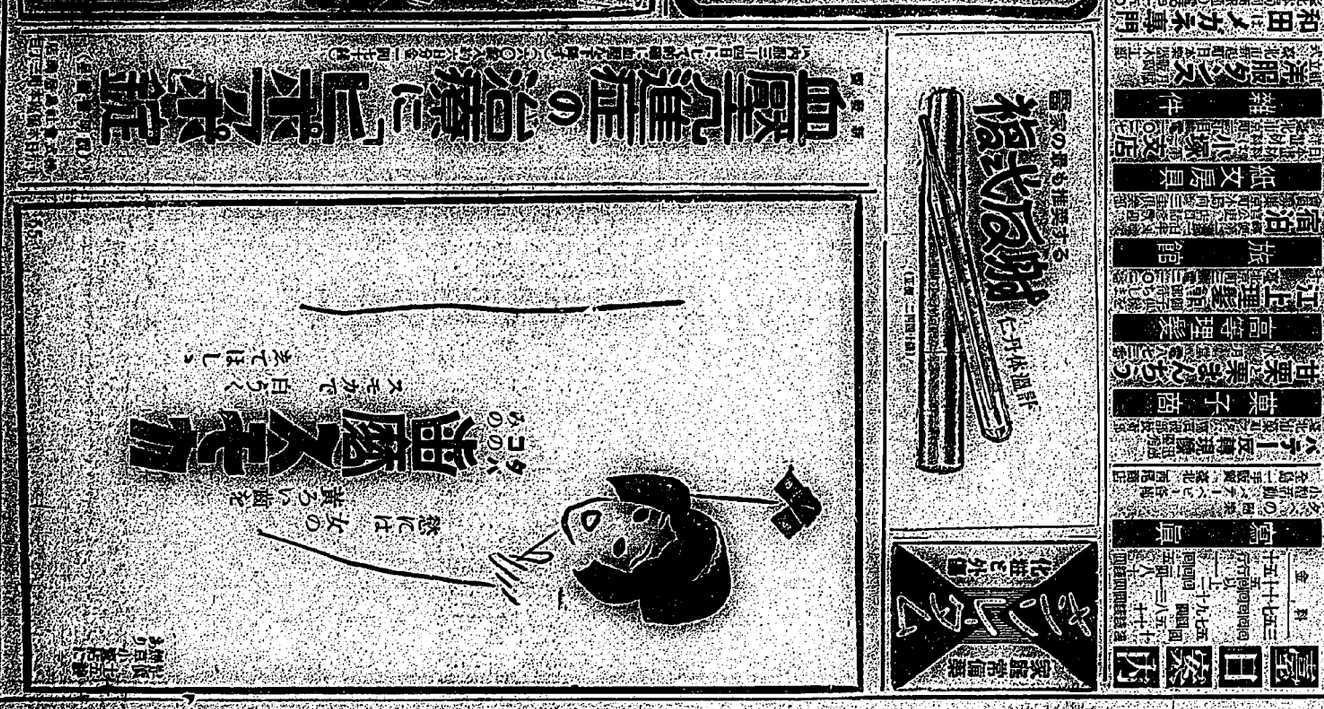

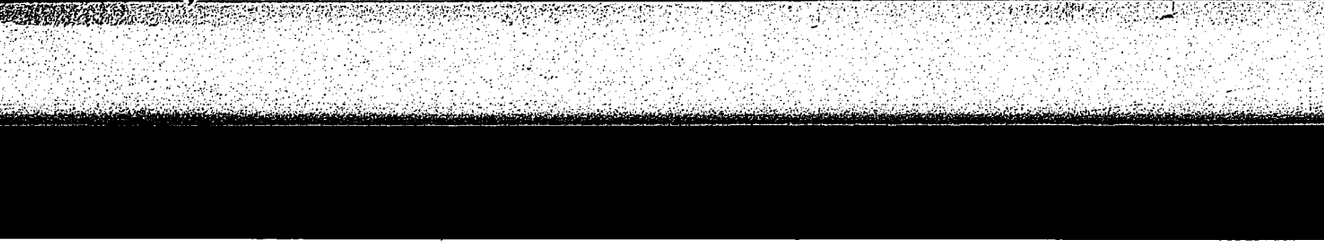

漢文臺灣日日新報

聯盟漸趨滿洲靜觀論
二三小國代表依然策動三事
我政府示不得已脫盟決意

二十一日東京電。據二十日著府我代表部。寄來情報。聯盟內部空氣。漸趨於滿洲國靜觀論。有主張次回理事會。非順報告書。徒經討議。解決不急。此穩健論漸有力。但急進聯盟論者。及二三小國側間。有種種意見如左。

一、理事會。宜勸日本取消滿洲國承認之事。

一、聯盟各國。宜約不承認滿洲國。

一、宜以報告書。勸告滿洲自治案。以壓服日本。

此等二派。如何策動。頗堪注目。我政府。方示強硬決意。其策動或奏效。脫退聯盟。亦非得已云。

藏相參拜神宮祈禱
與鐵相及次官懇談

二十一日東京電。高橋藏相。向在葉山別莊。靜養一月餘。悠々自適。健康已復。去二十日午前九時十分。自動車歸京。入赤坂表町私邸。與三土鐵相。黑田大藏次官懇談。午後四時頃。突帶上塚參與官。參拜明治神宮。祈禱國家安泰。藏相語人如左。二十一日。再出席閣議。詢問各大臣。豫算其他事情。陸海軍豫算。待主計局查定後。二三日間。與陸海軍兩相折衝云。

內相歸京

二十一日東京電。山本內相。視察宮城縣下土木事業。二十日午後八時十分。到上野驛。歸京云。

高雄州 匡救工事 使役二百名

高雄州教育課。因近將開始匡救事業之下淡水溪治水工事。共土工人夫。使役州下失業者。對當局交涉結果。一日以三百人限度使役。經已諒解。乃立對各郡發通牒。募集就職希望者。第一回應募者二百六名。爰爲斡旋。其中七十餘名。自二十五日。就業東港郡新園庄五房宗工事現場。其他亦擬于一兩日間。各配置于工事現場云。

大連本島間 初次航路

大連汽船會社之大連本島間直航々路。乃如既報。自十一月起開設。其第一船決定山東丸。十一月八日大連出帆。十一日基隆入港。十八日基隆出帆赴大連。

苗栗託兒所 計畫普及 開保姆講習

苗栗郡聯合業佃會。自昭和四年設立以來。與各街庄協力。銳意普及小作契約及管理施設。一面以洛地農家爲中心。組織農事小組合。致力于農事改善。今復與州產業五箇年計畫相呼應。積極進行。就中關農村婦女之幼兒保育。茲于銅鑼庄三座厝。頭屋庄外獅潭兩處。設置託兒所。成績有可觀。乃計畫將來普及于全郡下。于自本十八日至二十日。于苗栗街俱樂部公會堂。開養成託兒所保母講習會。即人員究破豫定三十名。即苗栗八名。頭屋二名。公館九名。銅鑼十八名。三叉二名。苑裡二名。四湖五名。計四十四名。各係公學校或高女卒業之志望者云。

汪兆銘氏決定外遊
先開閣議決定國府意見
並將行政院長事務交宋氏

二十日上海電。汪兆銘氏。不從廣東派所望。決定二十二日。由上海乘外國船。首途外遊。宋子文。羅文幹。以下國民政府各部長。二十日自南京來。二十一日朝。於汪氏宅。開汪行政院長最後閣議。決定對于報告書之意見。汪氏將行政院長事務。引繼於宋氏云。

二三自動車 轢倒行人 臀部受創甚巨

南投郡草屯庄二三自働車。前在牛山轢倒小兒。事議至最近方息。不圖去十八日午前十時許。又有五七五號乘合車。搭載者洪石生。仍在距轢倒小兒處不遠之牛山派出所前。轢倒行人。原因被害者。是日赴保甲會議。與人共搭一小棹退出會場。適到是處。忽有貨物車自北駛來。急避於道傍之龍眼樹下。豈知二三自働車。又自南而至。遂被轢倒。被害者爲南投街林子人施水廷。年四十二。傷及臀部長六糎。闊一糎。深達筋肉。外腰背足等部。均有受傷。當局聞信。有平山司法主任偕高橋部長等。馳到現場勘驗。被害者即舁至木村公醫處救治。加害者現於警察課取調中云。

旗山廣漠原野 噴出瓦斯 由巡查發見

臺南州新化郡。與高雄州旗山郡小林派出所約四里半。河南營山麓之高梯。臺南兩州境界下方。約十四五丁地點。最近盛見噴出天然瓦斯。經小林派出所勤務岩崎巡查。于巡邏中發見。該地點附近一帶。爲廣漠荒野原。而噴出地之約三間四方。全無草木。露出圳皮。其中央約二尺四方。轉鳴噴出。又同巡查調查部落民以外。尚有兩處。噴出同樣天然瓦斯云。

明治橋竣功 廿六日擧式

臺北市明治橋竣功式。由交通局道路港灣課與市役所交涉結局。決定來二十六日午前十一時。盛大擧式。

發動機漁船應順號 遭梅花港海賊襲擊
乘組員九名窺隙脫險

廈門郎子明所有發動機漁船應順號三十噸。船長高村富藏氏。去八日由基隆出港。十日午前十時。在對岸福建省梅花港。砂糖起水中。忽遭武裝海賊三百餘名襲擊。積貨。及乘組員所持品。全部被掠奪。船體且爲沒收。唯乘組員險。逃至馬尾。經領事館。船長外八名邦人。窺隙脫。搭乘商船大球丸。經淡水。於二十日午前七時四十分。歸抵基隆。水上署接報。乃呼出乘組員全部。聽其談。遭難當時狀況如左。船於九日午後四時。抵福建省向大列島海上。待潮。於同日午後八時。入梅花港。文著手砂糖起水。初聞有苦力四十名。然實則四十名以上。其中三十五六名。蒙袋內皆隱有亞米利加式舊九連發短銃。翌十日早八時。忽聞有銃聲。未幾海賊三百數十名。分三組。各手執拳銃。小銃。槍。青龍刀等。乘小船襲擊本船。躍入船中。將船員全部監禁。然後掠奪積貨。及吾人之所持品。海賊大部分。大叫曰華今交戰中。須慘殺之。或主張宜縛往根據地。對日本領事館。每人要求三千圓之身價金。爲是始免慘殺。斯時貨主既受賊逮捕。掠奪之後。賊因分配騷擾。吾人始乘隙。躍入海中。沿在傍之小機汽艇。踏入帆船。斯時帆船貨主父子兩人。被賊擬銃監禁。吾等躍入。彼反偷肯逃去。因是得乘該帆船。由梅花上陸。欲向合村之有力者。而村民忽大舉擁到。欲言慘殺日本人。吾人再受賊。賴貨主父子通譯始免。再乘該帆船。逃至馬尾。向福州總領事館報告歸臺云。

中外要電

今秋西幸不受獻品

東京消息。天皇陛下。行幸地方。地方民。例獻地方特產物。其數浩繁。今也。九重有旨。令秋西幸。一切不納。一木宮相。去二十一日。特傳之大阪。奈良關係地方長官。宮相懇邀異常云。

外相官邸宴謝專使

內田外相。去二十日午後七時。於外相官邸。開歡迎晚餐會。招待滿洲國答禮專使謝介石氏。大橋次長。鮑代表以下隨員。約二十名。並請齋藤首相。一木宮相。荒木陸相。岡田海相。眞崎參謀次長。高橋軍令部次長。各省次官作陪。外務省有田次官。以下各局長。計四十餘名出席。比入筵。外相起致禮。專使有謝辭。宴畢。齊入別室歡談。九時散會云。

選舉公營原案決定

法制審議會。主查委員會。特別委員。島田。清瀨。岡田。島田四委員。與幹事等。去二十日午後二時起。於首相官邸。審議原案。大體決定。尚擬二十一日午後四時起。續開協議會。二十六日。開主查委員會。報告審議。要旨如左。

一、演說會場。限定若干最小限。應援辯士。一處二名。會數不限定。

一、文書至一定期日。候補者報告知事。無料印刷。

一、以上兩外。選舉運動一切禁止。

一、選舉事務所。一候補選舉費用。乃至四五百圓。上按三千圓云。

護國共濟會發會式

都中護國共濟會。訂來二十七日午前十一時。在偕行社。舉行發會式。招待首相以下朝野名士。會之宗旨。在將國防精神。普及徧底於一般國民。並謀兵役經濟負擔公平。互援補濟。實行施設。會長推德川家達公。以大島中將。嘉納治五郎氏。近衛文麿公。阪本中將副之。陸海將官。兩院議員。其他名士。網羅百十名云。

米穀部顧問開會議

米穀部顧問會議。去二十日午前十時四十分。開之農相官邸。後藤農相。以下各顧問。關係官等出席。提示政府既報米價公定。米穀管理。米穀專賣三案各參考案。詳細說明。而後審議。正午一旦休憩。午後一時。再開續議云。

中國稅關布告查證

南京消息。財政部關稅署去二十朔。布告領事查證之件。內容如左。領事查證手數料。貨物最低限度。銀二百元。今後以百十元貨行情換算。但日本。朝鮮。臺灣。其他日本領土。所出貨物。以爲例外。仍本之銀二百元換算。經由大連貨物。提示領事查證……

基隆匡救土木工事
將使役失業勞働者
職業紹介所登名者 有優先使役之特權

基隆市。時局匡救。土木事業。即市區改正工事。近將實施。該工事使役勞働者。擬使用失業之人。當市職業紹介所。名簿所登載之失業者。欲優先使役。凡現住基隆市之身體強健。能堪勞役失業者。可向市職業紹介所報明。以受優先使役。聞該工事可繼續至明年三月。但若人員過多之時。則短縮期日。或制限使役人員。亦未可知云。

全臺華僑代表 歡迎總領事

昨日全臺華僑代表大會。決議於月二十一日午前八時。派遣該會主席團。林柏村。鈕傳安。郭耀廷三氏外數人。總會館主席團盧國柱。楊文徙兩氏。臺北會館代表潘文炎氏。臺南代表石維岩氏。赴基隆歡迎郭總領事。並於同日午後六時。在蓬萊閣開歡迎會云。

舊港豐漁

新竹郡下舊港。油車港一帶沿海。十八日早。各發動機漁船。皆盛獲白魚歸港。運至市場販賣。額約近六千餘斤。實爲最近稀有豐漁云。

臺北市主開 國語演習

臺北市教育會。訂來十一月五日午後一時四十分。假太平公學校講堂。開國語演習會。一同既就席。合唱國歌。次開會詞。會長授與賞品。然後市視學講評。是日出演者。公學校兒童本科六年九名。國語講習所生四名。國語講習會員一名。青年教習所生……

是眞仁術
患者危不及待 以己血輸之

臺北病院內科醫。劉葵方氏所擔任患者中。有新莊郡鷺洲庄三重埔字田心子三十番地林延年（年二十）爲患胃病。致胃內出血過多。若不急爲輸血。必然斃命。又迫不及待。終知自己之血型。爲A○型混合。與延年血型有合。去十六日即將自己之血抽出二百瓦。爲之輸進。延年一命。獲救。聞者皆稱其爲眞仁術也。

南投發見贋貨

去十八日。有斗六人林啓宗。將至南投。於帝國製糖乘合車中。買票。給一五十錢銀幣。車掌見爲贋造。貨不收。林歸至草屯即要報於分室。現正查其出處。但此種贋貨。自所常見。因色紋皆異。一見容易識別。銀則非假。魚目混珠。望各留意之也。

猪頭棕保管林問題
朝倉郡守周旋圓滿解決
寄附竹山庄役場

竹山郡竹山庄猪頭棕一帶之保管竹林。總面積八十二甲五分七厘二毛五系。爲共于大正十五年三月十四日。據下記該地部落民。爲共有財產。但斯時以代表者林玉册。林龍。林水旺。林永能。林茂。林龍。林由等六名之名義登記。嗣後林玉册于三年前死亡。故其子孫。突將該共有保管竹林。擅承登記。爲後嗣。復澤三人共有。保民附知大起反對。詰恐日後。有變爲私有。於是連持向諸關係當局陳情。紛糾多年。今回當局。成竹在胸。日前朝倉郡守。赴同部落周旋結局。經得圓滿解決。有據同郡守談曰。本問題懸案數年。未能解決。又屬重大。故余力爲考慮。今回解決方法。即將該保管竹林。寄附于竹山庄役場。但其所收利益。要另爲特別積立。專備應際該部落之教育。產業。交通。衛生。及諸公益費用。乃爲合理也。

本社會田慰問使
傳達慰問品
司令官致懇篤謝辭

本社爲慰問對岸警備將兵。特派往馬公之會田慰問使。二十一日午前十一時。偕加藤通譯官。往馬公要港部。正式訪問山內司令官。受鵜飼副官引導。到水交社。與山內司令官會見。述是次欲贈在南華一帶洋上。不眠不休活動皇國將兵之慰問袋千五百個目錄。司令官以最慇懃態度受取。次由水戶參謀長。幸山機關長。今井主計長。川手病院長。伊崎。土手兩參謀。鵜飼副官。及二十日。由廈門歸港之金子第二十五驅逐隊司令。村田萊艦長。村上櫻艦長列席。會田慰問使。朗讀河村本社々長之慰問書。傳達本島々民愛國之赤誠。完此使命之後。鵜飼本社特被行之慰問號。對此。山內司令官有懇篤謝辭。感謝本社之努力。與本島々民之赤誠。會田慰問使。於慰問袋目錄。及河村本社長慰問書。傳達式完了後。立到馬公海軍病院。由川手病院長。兵慰問。訪各病室。對傷病兵慰問。正午。偕加藤通譯官。齊列席開。於司令部內食堂。受山內司令官之招待午餐會。又二十日入港千歲丸。配到慰問袋千五百個。由土瀧商船代理店運送。搬入要港部云。

竊母金環 價值約六百圓

鳳山街草店尾人簡燦之六男簡紅蓉。年僅十三。去十八日午前三時頃。由容記所後。徘徊中。適在鳳山郡防犯係郭欽水巡查行過是處。見其舉動可疑。遂將盤問之。紅蓉答曰某某。乃搜查其身體。發見衣袋內。有金環一對。重七兩四。價值約六百圓。並將之帶入郡衙。究其來歷。乃自白謂其母之所有。乘母熟睡中。盜出者。該巡查因視紅蓉現尚幼稚。恐事有意外。乃再究其盜出之動機。更謂受同街縣口鄭像遣嗾。使之盜出。因而鄭像現被留置。取調中云。

肥料雜穀組合 希望條件 皆被拒絕

基隆港起水貨金問題。肥料麥皮雜穀兩組合。對郵商兩社。告其至二十日正午作最後通答。同日正午。郵商兩社代表者二名。訪肥料雜穀組合長西非誠一郎氏。肥料。雜穀兩組合希望條件。謂無一能容。且託其轉達麥皮雜穀組合。該問題之交涉。遂致決裂。兩組合既受郵船最後回答。不知何以處之。近將開協議會。更開總會。然後講究對策也。

橫領米金在逃犯人
由蘇澳警官押歸北斗
云受賬房教唆者

北斗郡埤頭庄小埔心。協和製米公司。外交員許保國。去月二十七日。以橫領同公司。米代金三千九百餘圓一則。登誌本紙。其後同公司。一面經稟官捕緝犯人。又一方再派同公司。代表者許執之弟許炳三。及同公司賬房洪允郎。到花蓮港方面搜查。不得要領而歸。至去十二日。保國由乘合自動車。到蘇澳。下車時。被同郡神崎。李兩刑事。見其舉動不審。遂拘之入警察課。受出水警部補。審問結果。始知爲逃犯。立照會到北斗。翌日由蘇澳郡警官。押送回北斗。現由北斗郡品川司法主任之手。嚴審中。聞取調結果。依犯人自白。本人初無橫領意志。乃受同店洪允郎所教唆者。允郎云伊有親友許石火。現在花蓮港廳鳳林區。鳳林三九番地。營自轉車業。允郎親筆寫信交保國。帶往石火處落足。並約數日後。決往鳳林面會。安心勿介云々。故十四日。午後一時。北斗郡召喚允郎到來。審問後。口供無差。擬有共謀之詐。而鳳林之石火。杼爲留置。亦經照會于花蓮港。賜爲捕緝送來斗。近日中想能到案云。

竹州優青團 助成金交付

新竹州教育課。來十一月二十二日。乘於開全州青年大會併業野營及操練等之修養日。擬對州下優良之青年團體界助成金交付。

花蓮十四團 消防檢閱 繼開運動會

花蓮港廳下第二回消防組檢閱式。二十日午前八時半。舉于花岡山公園。參加團體十四。人員一千名。檢閱官古藤花蓮港支廳長。舉式順序。國旗揭揚。合唱國歌。各團旗分列式。喞筒操法。分列式後。審查報告。採點審查一等。花蓮港南壯丁團。二等。……壯丁團。三等池南壯丁團。五等壽壯丁團。四等加禮宛壯丁團。而對一等。花蓮港南壯丁團。授與優勝旗。續對優良壯丁團員五名表彰。古藤檢閱官講評。今井廳長訓示。來賓祝詞。花蓮港消防組副組長山田氏答詞。由是午後一時。開消防團聯合運動會。午後三時。開始角力。至五時……

無賴漢配臺東

桃園街中南無賴。許李初甚。年二十八。前科九犯。出獄後。老無改悛。更在街……

告畢。參觀者五千名。異常盛況。

澎湖馬公 迎神誌盛

澎湖馬公東甲上帝廟。於去年由諸善士。提議迎請代天巡狩諸王。入內供奉。經營造船。並策諸費。乃於去十六日。及十七兩日。乘各界休暇。將所豫扮之閣藝諸趣鬧。遊行城內外一週。當夕。諸湧文澳西衙廟。開宴祀酒。並演雜劇。各鄉來觀者甚多。但當日由各界所聘。最壯最雅者爲御前清曲。最旺者爲洋樂隊。而含有廣告意趣者。則楊西乞長成高粱麥酒大酒矸四箇。至南甲川木造之戰艦一般。全體渾成。統棟機械。無一不偏。並安置小兵官六七人。手提無線電器。及軍用武器等。天然逼眞。而文澳獅。用煮子軍裝之陸軍砲隊。軍裝劍樹。齊整可冠。其大如八仙八騎。則川各自製之雲車推行。其他天然巧匠。有目共賞。如龍鳳閣。風火關諸圖。楊香打虎。乞丐彈唱。並雜科諸雜齣。沿途歡譜。者爲之頭解。而北甲店則扮一隊生番。各佩遊獵弓箭。咻々吾語。殿後則深山一庄。猪佚現前。各以武力展佈。亦頗足壯觀。當日旗隊約二百餘旗。與計十九臺。執事儀丈。及涼傘千秋船。及隨香之乘轎人力車。男婦等。約一里有餘。據本甲會。自始至終。費用約二萬元。近際此人智進步。究當去奢爲上策云。

破獲詐欺賭博

新竹市西門麥鏡南。林賜宗。併北門王玉鱗。北門外武及應南門許榮林等。一團五名。素以詐欺賭博爲業。前月中。嘗往竹東地方。詐取庄民鉅金。其後更於本十九日。夜分十時頃。一團集於東門市場交通路上。招集行路人數名。以紅煙三個爲賭。被竹署刑事團往捕獲。現拘禁中。

賣出地方
双溪密釀酒
煙草亦復密造

基隆專賣局出張所。日前由士師主任。指揮之下係員等。總出動。出張至双溪庄柑腳山與。風聞爲在同地。發覺白糖及米酒之大密釀造事件。盖自約二箇月前。早有風說。偵結果。判明於文山郡與臺北部落。爲密造根據地。乃與臺北木柵取締係協力搜查。偵知文山郡坪林庄鵬潮字豹子廚十七番地農大頭旺。年五十及其弟。謂元兩名。爲主謀者。自昨年十月。密造白糖。密釀米酒。暗向地方販賣。係主有七名。其中双溪庄柑腳酒小賣人何阿柑。年六十一。則利用小賣人之看板。盛行密釀賣出。又密釀主謀者紳清元。搜查家宅之時。乃被發密造煙草。蓋彼於附近山地。密耕栽煙草。收穫密造密賣於地方云。

手巾寮火災

高雄州旗山街手巾寮大部阿鳳家。去十九日午後二時半出火。燒住家三棟。至四時半頃撲滅。原因爲邱之妻女。弄火所致。損害額約六百圓。

稟訴橫領公產

南投郡下山頂地方。有祭祀公業曰陳明德。其財產有田地二十餘甲。久歸派下陳洒源管理。派下中近關于其不正之處。逐舉名同正丹雜人陳遠外二人爲代表。具稟訴於警察課。其推移如何。誠堪注目云。

瑞芳 獎勵蔬菜

瑞芳庄勸業係。自昨年來。力向農漁村方面。極々獎勵。蔬菜者。再出嫁庄周與產拔手。及陳聰明獨樂主任提案。欲計畫對本庄內大々的獎勵蔬菜類（根菜類。葉菜類。果菜類三種）。各類種子。無償配給。希望者限止本月末日。須向庄配係員聯明接來月初。欲舉實地指導云。

交下賜金

既報臺北州當局。爲救助豪風雨被害者瑞江泉外四十五名。已以三百三十四圓之救助金。茲已辦諭明白。又日前再受天皇。皇后兩陛下惠賜。以救恤八月下旬本島豪風雨害。有對臺北州下賜五千二百五十七圓二十七錢之中。尚該庄罹災民下賜金九二百四十四圓。即由宮川庄長。向家屋全壞者四十六名。同半壞二十六名。同所被害者二十六名計九十二名。各交與以下賜金云。

桃園

聯合國演

桃園郡興風會。聯合會主催。於去二十日在桃園公學校講堂。開全郡下聯合國語演習會。出演者百餘名。各街庄學校關係者。亦約六十名出席。以外有竹州教育課長。簡朗山氏等爲來賓。午前九時起一同入席。敬禮後。聯合會長蔭郡守代理中西視學述開會辭。據演習國語。各公學校兒童。十四回。各街庄國民亦十四回。各公民國語講習生十二回。次公校生公民生國語講習生國語練習生等數方。及演講畢。對演習優者授與賞品。後西川教育課長。中西視學。簡朗山氏。各追加宗演說。至十二時餘閉會。

農村懇談

桃園郡大園庄役場。自去二十二日起至二十九日止。巡回到庄內各保正區。開農事懇談會。獎勵來年度實施綠肥及制限蕉栽種子等事。又大園信用組合亦同行。對各農民宣傳事業主旨。

大甲

修路二則

大甲郡沙鹿公館間之縱貫道路。因造自久年。罕見修補。致破壞不堪。近由當局決定出爲修補。造成完全縱貫路。其工事去十九日付路入札包辦。又沙鹿經田新庄子南屯透徹中之州道菜道路。亦議恐爲開鑿着手。而沙鹿方面。則亦去十九日。召近保甲會議。然後着手進行工事云。

農會懇談

大甲郡農會。爲農務數項。指定日程。出赴管下。各地巡迴開懇談會。去十九日。開於沙鹿。是日農家出席者衆。

寺廟兩祭

去十八日。大甲郡清水街紫雲岩寺。依例舉祭。是日遠近村落善信男女。自晨至夕。參詣者衆。並演子弟戲。又同日同地黑元帥宮。亦盛行舉祭。

南投

畜牛檢查

南投郡已自去十九日起。施行畜牛檢查。此後將實行數長期之檢查。凡有牛畜者不可不出而受檢云。

視察椪柑

南投椪柑。現結實纍々。去十九日。有員林檢查所主任一行十名。外……而來。郡岩崎庶務課長。二松地方技手。山口庄長等。均列席。於柑坑。……中有陳……陳廷輝等。所栽培者。極稱甲色。一行皆讚爲名不虛傳云。

新竹

國語演習

新竹州一市八郡。爲備選來月五日參州主催國語演習會出演者。由市郡各開國語演習會。苗栗郡十八日于苗栗公會堂。竹東郡十九日于竹東公會堂。中壢郡二十日于中壢公會堂。桃園郡二十日于桃園公會堂。竹南郡二十日于竹南公會堂。新竹市二十二日。附于同處公會堂。新竹郡二十三日於舊港公學校。大溪郡二十四日於大溪公會堂。大湖郡二十五日於大湖公會堂。

教育表彰

新竹州爲教育勅語渙發日。來三十日。是日上午九時。新竹州于會議室。對教育功勞者及社會事業之優良團體舉表彰式。

堆肥傳習

苗栗郡四湖庄。爲圖自給肥料普及。計去十六七兩日。在三湖參集傳習生五十名。委囑古庄技手爲指導講師。開堆肥製造傳習會。指導事項。關于堆肥之製造並施用法。堆肥價値等。

家政講談

新竹州勸業課農務係長河本金朔氏。于十八十九兩日。于苗栗公會堂。講託兒所經營。以資指導家政。又同課佃會主任小沼州屬。二十日亦于同處。講演農村社會施設。

賜金傳達

兩陛下。給救恤八月下旬全島受雨害罹災者。下賜七千圓。內中千六百八十三圓五十錢。決定配付於新竹州。現經發送各郡。由關係郡守臨場。舉恩賜金傳達式。

大庄小火

去十七日午後二時五十分。南投郡下大庄陳包家。忽有祝融光顧。蓄有烈焰照空。派出所佐伯。吳兩巡查馳至。極力消防。與北丁保氏撲救。四時五分火熄。原因爲小兒弄火所致。

課員出差

南投役場公司長與選拔五。告僞策。二時以後。爲勤世人耳目。亦經月餘。迄不見當局動靜。人亦已忘記。去十八日。忽有刑事課大木警部補突如其來。監欲取調該事件。於是又引起世人港論紛々云。

新營

房中失金

新營郡柳營人劉故。去十一日午後六時頃。在房中衣袋內。被賊偷去四十八圓五十錢。立向該管轄警察所報。翌日後柑桐被發見。埋在柑下。爲少許。犯人目下由田中司法主任取調中云。

煙管傷人

新營郡柳營庄果毅後人陳能通。年六。去十七日午後九時頃。在自宅前路上。被同庄黃金全。年三十八。用煙吹管突傷頭部。能通一時。昏於人事不省。即報所轄警察所。加害者金全目下。由田中司法主任取調中云。

和解息事

新營郡新營庄料亭從業州人劉大林。因前月中與人唐大財私通。受大財吃負。心甚不甘。前日在同地炎水理髮店。毆打大財。被提出告訴。其後有炎水及外數名。極力仲裁。結果大林出酒筵謝罪。和解息事。

會事

▲淨土宗特命布教師竹柳氏。去十九日。到竹山。巡視當地布教所。並受同朋會支會主催。於武德殿。開佛教講演。入夜七時半。

▲新營郡新營庄長中川彥氏。訂二十二日正午。在新營北姓祖廟。招待新營郡守平井庶務兩課長。及各街庄協議員。保甲會長。巡查等百餘名。開新任披露宴。

人事

▲東北帝大農學部學生。一行二十八名。去二十一日下午五時。爲農業視察。由屏東到。教授偕率。經新竹。下車略事。至二十日早朝。出新竹一宿。前赴新中。竹首途。

▲臺北市永樂町務家鄭氏之母游太猶人。去十八日。在自宅舉行葬式。有宗親及諸友人弔詞。會葬者約三百餘名。

▲斗六信用組合長林頭示氏之長男林景新君。本年卒業于東京明治商學。者番由西螺街長廖承光氏之媒合。定來二十四日。與西螺街廖大邦之四女廳氏玫圓結婚。

▲南投街吏員林班氏。此次由臺中州當局。命赴內地視察。行程按二十五日間。訂來二十四日首途東上。

▲南投街路師鄭滋鏗氏。年二十九。去十七日新逝。

臺灣日日新報
本日夕刊共二十頁
發行所 臺北市榮町 臺灣日日新報社

婦人世界

十一月號 十一月號 毛糸編物目録出

七丈の遺書を前に……本庄長世

晩秋の音……吉田絃二郎　戰爭は近づきつゝあるか……前田多門
老亡山よすまぬか……野口雨情　景氣はいつよくなるか……松村金助

踊つて暮す彼女たち（日本を代表する五十名の舞踊家女性の告白）……永田龍雄
婦人の危險年齢……杉田直樹　噂への抗議……佐藤美子
人生漫談……和田邦坊　不思議な幸福になつたコレット……深尾須磨子
今日の言葉……高島米峰　女人群像……木村毅
煩悶と宗教　名曲紹介……田邊尚雄
私たちの問題……河崎なつ　山本露葉…敏

赤化學生の「母」を訪ねて

新婚の女性たち……森房雄

小説
輝ける空……廣津和郎
家の女房や髭がある……和田邦坊
嘆きの牛處女……田中純
秋雨討ち……湊邦三
流彈八丁沖……土師清二

指なき画家は描く……柳川麗子

菊の挿花の心得……角谷龍三
十一月の家庭料理……小野くに子
衣服整理十二ケ月……山下八郎
映畫物語
子供のページ……編輯部編
馬占山の女房……平野零兒

新案ショール衿コート……一條町子
毛糸の知識……朝野珍子
栗りモ糸羽織……芳賀敏子
初冬スエーター……栗田・土城
歐の手藝タピーウオーク……矢部齢子
季節の温いお飲物……牛山喜久子
お髪一つで若く見える……宮井光江
お料理秘訣物語……水島・小泉
子供本位のお辨當とお菓子……小林完
五十六種用冬向きの服……林君子

婦人世界社

避妊……醫學博士 齋藤宗之進

死刑事件……辯護士 淺草盛衰記……松波治郎
百萬圓花嫁の秘密……喜多壯一郎　女護島めぐり……今井泰三
無痛安産法……醫學博士 保坂孝雄　初舞臺まで……森律子
全日本職業婦人訪問……大大阪時事　花形野球選手ロマンス……白石實三

毛糸編物百科大辭典……平山英子著

白梅便箋

頭痛にノーシン

星名刺

大阪商船 門司 神戸行 扶桑丸 十月廿四日 ……
近海郵船 門司 神戸行 大和丸 ……

工事入札公告
總督官房會計課

解剖體祭
堀内次雄

卒業生各位に告ぐ
臺北第一中學校

主婦之友十二月號
三大附録つき
毛糸編物號

第一附録 新型毛糸編物百廿種
實物大の編目を實物通りの色に寫眞で發表!!

編物の本場である西洋でも見たことのない編物大全集

赤坊用毛糸編物一切
女兒用毛糸編物一切
男兒用毛糸編物一切
女學生用毛糸編物一切
婦人用毛糸編物一切
男子用毛糸編物一切

第二附録 毛糸編物の手ほどき

大評判の毛糸編物號が愈々出ました。實物を見た方は誰でもビツクリしてゐます。忽ち賣切れます。今日のうちに急いでお求め下さい!!

諸流家元總出 秋の盛花と投入 誌上實演大會

（岩崎直子 女史解答）安産の方法を發表する相談會
（吉岡彌生 女史司會）肺病を全治した婦人ばかりの座談會
（各方面の大家出席）お乳の出る方法公開の座談會
（花柳壽輔 先生發表）舞踊に上達する祕法寫眞畫報

▲子宮癌や胃癌を根治した新療法
▲齒槽膿漏を自分で治す簡易療法
▲娘の結婚難を救ふ妙案の新公開
▲近親結婚に失敗した婦人の偽りなき告白
▲心中から蘇つた夫婦の告白

花柳章太郎 水谷八重子 美人となる化粧法の問答會

人氣俳優でお化粧上手として名高い水谷八重子孃と花柳章太郎氏とが獨特の研究一切を發表した新化粧法です

どんぶり御飯の拵方十種
秋魚の西洋料理十種
（名士發表）忘れられぬ我母の言葉
（祕法公開）素人にわかる手相判斷
（家庭訓話）良人を浮氣者にする祕訣

（長篇小説）地上の星座（牧逸馬）
（長篇小説）曠野の果（大佛次郎）
（小説）逝きし妻（三條信子）
（寫眞小説）隣の娘（吉屋信子）
（喜劇）新撰細君讀本（中野實）
（諧謔）結婚學校（津村京村）

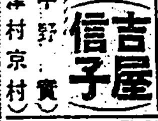

寶塚少女歌劇の探訪珍寫眞帳（大道三郎）

水の江瀧子の出世哀話（石上欣哉）

流行繪羽々織五百枚を贈呈

定價六十錢（送料二錢）

東京神田 主婦之友社（振替東京八一〇番）

臺灣日日新報　第一萬一千六百八十八號　（第三種郵便物認可）　昭和七年十月二十日

（一）

日本は支那を斯く見る
崩潰を傍觀するに忍びない

主張を維持する爲には聯盟脫退も辭せず
帝國政府の重要訓令決定
松岡代表に手交さる

重大使命を帶びて
松岡代表華々しく出發
激勵の言葉を浴びながら

正しき信念の下に
一本道を進むのみ
出發に際し松岡代表聲明

國民の團結なくては
聯盟をリード出來ず
リットン報告書に對する
汪兆銘が意見公表

電力の外債問題
適當の方策を考慮
南遞信大臣は語る

燃料問題で
重大な協議
きのふ殖産局で

日米不和は
馬鹿の骨頂
極東視察を了へて
米のハート氏語る

郡役所を復活か
柴田官長、堀切長官決意を述べ
貴族院側の援助を求む

國際電話會社
發起人會開かる
創立委員長は藤村男

定例閣議

オツタワ協定
正式承認
英下院に於て

英艦艦長招
待晩餐會

臺灣茶五十萬封度
露國から追註文
茶業界活氣付く

ボルサリノ帽子

ボルサリノは
經濟的帽子……
氣品と型、品質と値、此の合理的バランスが國產品ではまだまだ企て及びません
殊に優秀な技術と美色との堅牢さに於てボルサリノ帽子は數倍の耐久力が有り斷然經濟的で世界一であります

MURAI SHOKO
村井商行
臺北市榮町二丁目

◉第一回冬衣大賣出し
特價品豐富陳列
新柄セル全部二割引
流行と經濟を兼ねた主婦之友
今年の婚禮衣裳發表會
本年も是非にと御好評からの御すすめを受けて居りますのでここに第二回の發表陳列することに致しました時候もよし御近所皆々樣を御誘い御散歩旁々御來店をお待ち致します
◉來ル二十三日ヨリ三日間
臺北市不町
丸山呉服店

判任官文官長劍、肩章、刀帶、正緒一組二十六圓
和洋雜貨
京 川崎商行
臺北市京町一丁目
最新流行冬物尚揃ひ百貨豐富御祭禮用和洋雜貨各種
既製品新型洋服オーバコート其他各種品揃ひ

恩給に關する
電話
臺北市榮町一ノ八番
旭屋
本日肉食デー
（肉類）二割引
每日ノ部仕入
內地肉匁三十五錢
臺北市榮町一ノ八番
電話
鳥伊
每週土日曜日肉食デー
牛肉、ハム、カシワ
每日一割引
神戶牛肉特選奉仕品
百匁五拾錢
臺北市榮町
特約店
三谷軒本店

仙境タロコの奧地で 蕃人、熊と一騎打ち
斷崖より墜落、慘死を遂ぐ

【花蓮港電話】本月三日のこと仙境タロコの奧地で大熊と蕃人と格鬪を演じて斷崖から墜落して熊も蕃人も討ち死したと云ふ…ト社頭目…十月三日午後二時頃…シックイ社タイロントウヤ…ウライ溪…合流點より東南方を距る二日行程の深山ウリッサン溪の中程溪側に慘死してゐることを發見した…現場は斷崖が三十間ばかり直立して居り直下は急流で岩と岩の間に挾まつて死んでゐたのでその下方の砂地に假埋葬したが死者の頭部に三ミリの裂傷、右耳下に擦上つた個所があり其他に大した傷はなかつたが頭部の傷は致命傷を被つてゐたので斷崖より

墜落の際

これが致命傷となつたものらしく死者の場所より六間ばかり下方に大熊が頭部に銃丸を受けて斃れてゐた點から推定して熊に一發浴びせて格鬪の後蕃人も斷崖より墜落したものと蕃人は語つてゐるが、死者は銃をシッカと握りしめ銃口も上に向けてそのまま息絶えてゐた

蕃山に恨をのむ 二巡査の警察葬
警務局長代理、遺族も參列
六龜でしめやかに執行

【六龜特電二十一日發】既報殉職巡査松崎里吉、阪本一男二氏の警察葬は二十一日午前十一時六龜分室構内で執行された…警務局長代理今田警務課長、知事代理佐々木警務部長、飛行聯隊長代理土井大尉、歩兵隊長代理白木中尉其他來賓及び部落民百名餘り參列…遺族には二氏の遺骨に

帽子

を飾り花環十數基を左右に供へ僧侶の讀經に次いで…武田郡守、警務局長知事、飛行聯隊長の弔辭に次いで歩兵二聯隊長、本社其他の弔電三十餘通の朗讀…遺族の挨拶があつて再び讀經…それより燒香…正午閉式した

配當減、利子引下を 理事者に迫る
屏東信用組合一波瀾か

屏東信用組合員川崎氏其他は數日前同組合に對し…一、貸出利子の引下　一、組合配當の一割二分（前期）を六分乃至八分に止める事　一、準備積立の節約　一、役員賞與の減額…等で理事者が容れなかつた時は監督官廳に申出てでも

素志を貫徹

する…と…
[illegible]

一小波瀾で

もありませうか…好況の時代には別に左程の問題ともなるまいが結局共れも不況…

[illegible]

頂茄萣の漁民 竹筏三十隻で移住
高雄哨船頭海水浴場附近へ

【高雄電話】高雄州岡山郡頂茄萣の漁業者約六十名は漁業不振のため此の程高雄市哨船町海水浴場附近の海岸に竹筏三十隻と共に移住し海岸に小屋を立てて漁業に

從事

してゐるが漁獲物は鰹、烏賊、鯛、雜魚の類で竹筏一隻の水揚高は一日三

漁獲高一人三圓乃至五圓

圓乃至五圓位に上つてる、そのため同海岸は生魚商人の出入頻繁で一日の總取引高は百圓内外に及ぶと言ふ好況で移住者は漸增加…向にあり彼らは本年十二月頃迄同海岸に止つて漁業を繼續する模樣である

ジャズまで飛出す 臺中神社祭の餘興
空前の賑ひを呈せん

【臺中電話】臺中神社は創建以來今年は恰も二十年に相當するにつき來る二十八日の例祭を盛大に執行すべく同神社氏子總代祭典委員の手によつて種々計畫されてゐるが二十一日迄に決定したものは臺中町其他各町から大人及び

子供

の神輿三十七つ、臺中座のチャズ其他藝屋三臺と臺中檢番の藝妓の屋臺三臺、以上は各町内の出し物の主なるものであるがこの外に祭典委員の係になる煙火、相撲、角力、獅子舞等各…

奉納

花瞬臨の…にかかる公會堂、市民館、…における生花展覽會もある外に數々の催し物が盛り澤山に計畫されてゐるので、來る二十七、八兩日兩夜は市内は見物人でお祭り騒ぎの樣な狀況を呈するであらう

臺中神社二十年 記念日に 祝賀會開催

臺中神社は去る大正元年十月二十…

行方不明の 第一日向丸
漂流中を發見救助さる

【高雄電話】一時行方不明を傳へられた高雄州恒春郡の發動機漁船第一日向丸は既報の故障で二十日午後澎湖廳下小琉球の南方七十浬の海上を漂流してゐるのを出漁中の漁船が發見事港に曳航したが乘組員は無事であつた

藤村警務部長 事務監査に出張

【臺南電話】藤村臺南州警務部長は嘉義及び斗六兩郡の事務監査の爲二…

內海新竹知事 高雄へ上陸

十日午後出張、二十一日午後歸南の筈

【高雄電話】花蓮港における臺東組合大會に出席した內海新竹州知事は二十一日午後六時入港の東海汽船大分丸で高雄に上陸、州廳に野口知事を訪問後、午後から市内を視察し同夜港口旅館に一泊したが二十二日朝急行で臺南に向ふ豫定、同船にて高雄に上陸した組合大會出席者は八十五名であつた

森田衞生課長 臺中醫院視察

【臺中電話】總督府警務局森田衞生課長は二十一日新竹を經て午後二時來中衞生部長の案内で臺中醫院を視察一泊した

傷病兵を救つた 氷屋さんを表彰
臺南署が銀盃、金一封を贈呈

【臺南電話】臺南署では二十一日午後一時既報臺南市で通信の一等兵を…救護に關し、これは市内明治町三の五〇氷行商…を表彰…臺南警察署長より厚く謝意を述べ…金一封を…

新營庄臨時 協議會

臺南州新營郡新營庄では二十四日午前九時より庄役場二階に於て協議會員十四名を全部召集し下川新庄長の宿舍新築に關する臨時協議會を開催すると

堀江町木橋改修

高雄市堀江町四丁目附近の高雄驛前街路を橫斷してゐる大下水溝に架してある木橋は幅狹で僅かに二間半の小橋で市街の發展膨脹に伴つて近年高雄市の中心地帶となり人車の往來頻繁を極むる堀江町通りの中央に大下水が流れ…上から見るも危險此上もなく、市街美保存の意味から云ふも速かに…

野口知事の災害 地視察延期

【高雄電話】野口高雄州知事は二十二日から州下の河川災害狀況視察の豫定であつたが都合で一日延期二十三日出發の事に變更した

嘉義市補償融資案 臨時協議會に附議
十一月中には實施の筈

【嘉義電話】嘉義市役所の計畫にかかる中小商工業者救濟小額金融補償案は近く市内金融業者と具體的の打合せをなした上で其腹案を作成し臨時市協議會を召集して之を審議可決の上十一月中旬頃より實行する豫定である。補償金は二十萬圓に達してゐる

主人の金をくすれ 少年の惡所通ひ
天晴れ若樣氣取りで

【臺南電話】臺南市清水町一の五九石海青（一七）は去る八月二十三日その雇主の…より今日迄の…に惡所に出入しその…

[illegible]

臺中州で食つた 獸肉二千九百萬斤
價格は五百十三萬圓突破
昨年九月から本年十月迄

【臺中電話】臺中州下で六年十月から七年九月迄の一ケ年間食用に供せられた獸畜の肉は十九萬五千頭…

雜肉

…

前科五犯の 博徒御用

【嘉義電話】嘉義郡水上庄…

女二人を 誘拐の告訴

嘉義市…町…

眞夏のやうな 臺中の秋
ポンカン大打擊

【臺中電話】中部の…今年は初秋とは言へ眞夏に近しい氣候を…

芭蕉直取引に
組合、明答を與へず
オイソレと實現は困難

【高雄電話】博多商業會議所…永田…氏一行が高雄青果組合を訪問して芭蕉直取引に關し懇談した…

博多側

では…

組合側

では…

華決勝戰 廿三日擧行
臺中州下野球 リーグ戰

【臺中電話】臺中州下野球リーグ戰の準決勝戰は二十三日午前九時から…

驚いた大喰ひ！ 無錢飲食が六百圓
本月中旬からタダのみ開業

【高雄電話】…

船主

…

母の招夫が子供の 金頸飾を强奪
檢擧されて自殺を圖る

臺南州新營郡…

道は出來たが 橋がない
鳳林道路十二里が

【花蓮港電話】花蓮港、臺東間の…

鰹の餌料として 鰯養魚池計畫
澎湖廳で豫算要求中

澎湖に鰹漁業の…

恩賜診療 羅東郡で街庄 長參集打合せ

【宜蘭電話】二十一日午前十時より羅東郡役所樓上に同郡下街庄長…

市議補缺等で 廣谷嘉義市尹が 今川知事訪問

【臺南電話】廣谷嘉義市尹は廿一日來南今川知事をはじめその他關係當局を訪問し…

藤黑水利課長出府

【臺南電話】藤黑臺南州水利課長は…

高中體育演習會

高雄中學校では三十日午前九時から第九回體育演習會を開催すると

慰問袋領收 內譯（二）

[illegible]

[illegible]

淋病
プラオンキン ケンゴール
治療と性病豫防に絕對權威

本劑は、…

日東藥化學研究所

東京寫眞學校

美津濃
スポーツ サルマタ
新時代の必需服装
運動用に 日常用に

家庭に居ながら 料理が覺えられる
新學期開始 會員大募集中

曙光 (138)

生方敏郎作　中野修二畫

秋雨（二）

澄江が病院をすませて、家へ入ると間もなく、またもや小雨がしと〳〵と降りそゝいで來た。軒端の樋の破れ目から、庭へ向つて往く雨水は、小さな瀧のやうでもあつた。

その中を、雨傘をさして春田の家へ大家の奥さんがやつて來た。澄江が玄關へ出ると、その人なので、春田の姉は、自分で玄關まで出て行き、座敷へ上るやうにと勧めた。併し大家の奥さんは上へあがらうとしないで、上框に腰かけた。

姉は止むなく、座敷で玄關の障子を開いたまゝ、自分もそこに坐ると、大家の奥さんはまづ今日の陰雨に就いて語り、それから、

「私どもでも掃除をいたせばよいのでございますが、私の實家に病人が出來まして、折惡しくそれ〴〵やりました留守に、私は持病が起りまして、この十日ばかり臥せつて居りましたので、溝さらひもいたしませんが、丁度この雨の降り出す眞ぐ前に、植木屋の若い者によく掃除させたばかしですし、その節十分に頼んでゐるところは、みんな直させ、お宅さまへも伺はせまして、何處か惡いところがございましたら、仰言つて下さいますやうにと、申させましたら、何處も何ともないとのご返事でしたので、つい横著で打捨てておくのでございませんか、實は此月出動してますし、自分は病氣で伺うにもならないものですから……！」

と、一口にすら〳〵と喋つたが、春田の姉の方では、この雨降りに病人が――聚して本當の病人とすれば――わざ〳〵出かけて來たのは、何の爲めなのか、サッパリ様子が分らないので、怪訝な顔をして聞いてゐた。そして、

「まあ、そんなおことはりは何時でもよろしうございますのに……まあ、ほんとうに恐れ入りました……そして奥さん、御病氣の方はもうおよろしいんでございませうか？……」

といつて、その顔を見た。大家の奥さんは、五十を一つ二つ拔けた位の年頃で、背の高い色白の骨ばしい方だつたので、今更病氣と聞いても不思議と聢りの無いやうなものとしか見えなかつた。大家の姿は。

「いゝえ、それが誠に因果な病氣でございまして、急に掃除しないと、一晩寝込んでしまふやうですと、病人も困るから同情がないわけですが、私の兄弟と來たら、他人が見てはいゝんだか悪いんだか分りませんから、家の者の目にもただ横著で仕様を休むやうに見えるらしいので、ほんとうに厄介な病氣なのでございますの。」

「女の病氣は、よその目には分らないのが多いから、嫌ですわね。それだのに、奥さんは大家さまで、何から何まで、本當によくなさいますわ。」

「さういつて下さるのは、あなた様くらゐのものですよ。さうきよ聞いてゐますと、誰だか私のことを横著で溝の水を流しにも出ず、十日も出來ぞくないなんて〳〵言ひふらしてゐられたんですが、私はこれでも因果な大家ちやんとつもりで自分だけちやんとやるんでございますけれど……」

といつて、瞼のあたりでチロリと澄江の方を見て。「あんな誰が嫌りを仰有らないで」

も、何故出て掃除しないと、一言かけて下されば、私や病氣でも誰か用人の者を呼びにやつてやらせますものを、私もさん〴〵厭な思ひさせて、こんな恥かしい思ひは、この年までいたしたことがございませんのでまあ、あなた様にさう申し上げては御迷惑でもございませうが、私としては残念で〳〵たまらないのです。」

春田の姉は、しかしこの奥さんがこんな厭味をいふのは、近所の人との交渉とばかり思つてゐたので。

「さうですか。さう口がうるさくつちやいやですわね。奥さんが横着だなんて……」

と、言ひまで姉がいひきらぬ中に、澄江は横合から口を出した。

「お姉さん、そりや話がちがひますわ。私や何も横著だなんていひやしません。さういつたつて、少しも差支へないところなんですけど……」

といつて、澄江は反對に大家の奥さんを睨め返した。

ラヂオ大陽

今日の番組

J・F・A・K　十月廿二日（土）

午前の部

【六・三〇】朝の挨拶、ラヂオ體操　今日のお天氣のお知らせ…臺北測候所發表

【八・〇〇】全國氣象通報（臺北）

【九・三〇】家庭百科講座　△長唄稽古の家元とは何のことですか

【一〇・一〇】家庭料理献立　△ハンバーグ・ステーキ、松葉トマト・ソース

【一一・〇〇】日用品小賣相場（臺北市西門市場發表、臺南市西市場發表）

【一一・五九】時報、氣象通報（臺北のみ）臺北測候所發表

午後の部

【〇・一〇】放送局編輯ニュース

【〇・二〇】晝間慰安時間（レコード演奏）△器樂合奏…、鶏頭二、四、安天會…鈴振店…劉仰伝三、偷詩…

【〇・四五】氣象通報（臺南のみ）臺南測候所發表

【〇・五〇】運動競技（野球）東京六大學野球リーグ戰狀況…東京明治神宮外苑野球場より…明治大學對法政大學第一回戰

【五・〇〇】子供の時間（熊本）秋

【五・二五】法律常識講座（臺北）「社會生活と法律（其の二）…古屋貞雄

【五・五五】カレント・トピックス

夜間の部

【六・〇〇】子供の時間（臺北）齊唱その他…臺北大平公學校兒童

（東京）ハロルド・バーマー

【六・三〇】ピアノ解説獨奏（大阪）第七回…演奏マキシム・シャピロ、解説前田三男

【七・三〇】歌謡曲（東京）（臺北のみ）「未定」

【八・〇〇】映畫物語（東京）（臺北のみ）「未定」

【七・三〇】江差追分（臺南のみ）唄…豊田鶴之、尺八…菅竹山

【七・五〇】琵琶音樂（臺南のみ）桑園齊子二、打鼓…

【八・三〇】浪花節（清酒白鹿納入元辰馬商會提供）…丹波の悲劇

【九・〇〇】浪花節（清酒白鹿納入元辰馬商會提供）後咲榛名の梅ケ香…愛別首討の卷…東家鶴燕

【九・三〇】時報、氣象通報（臺北測候所發表）臺日ニュース（臺北のみ）放送局編輯ニュース（臺南のみ）臺南新報ニュース（臺南のみ）公示事項、明日のプログラム發表

子供の時間

【午後五時】（熊本）

▼秋

今日の中繼の子供の時間は、熊本からの中繼で秋にふさはしい催し物です、さあ何が出て來るでせう

法律常識講座

【午後五時二十五分】（臺北）

▼社會生活と法律

――その二――　古屋貞雄

今日からは各論に入る。親族に關する色々の法律、その中でも特に女子の法律上の地位等について實例を擧げて説明される。婦人は特に此の日の話には注意せらるべきであらう

□□□丹波の悲劇□□□

【午後八・三〇】――五五郎の改心――　東家鶴燕

（清酒白鹿納入元辰馬商會提供）

丹波は國部の在、いさきあばら家の野澤三平方の裏に立つた一人の惡人、追はれて飛び込んだのはそこの家の押し入れ、話しかけて來たのが娘の三平、後から母子共のまだ八つか九つのいたいけな子供、今日迄でお前は父なし子といぢめられた物語り、これをじつと押し入の中で聞いてゐた惡人、此の惡人と子供の因果物語り、涙なくしては聞けぬ一席である

連續浪花節（終席）

後咲榛名の梅ケ香

【後九・〇〇】――愛別首討の卷――　東家鶴燕

（清酒白鹿納入元辰馬商會提供）

安中の藩邸の探索に於て、はからずも第三の女房の不覺が家老尾崎の謀叛の大服の家族にあたつたが爲めに、之をきつかけに第三郎が近藤近江の策略の勝利を、に、義はんとして、自分の父の主首を殺された……の藩民の救神となる女房おうた首討の終局である。地無師の熊演のクライマックスに迫する段

〈今日の案内〉

嘉なかだち
求職一件二回　壹圓貳拾錢
其他一回　壹圓七拾錢
匠名　倍額

貸家　大正町七條通り階上六疊二間、下四疊半二疊、庭園八、四戸建、電二五七四　販賣茶舗

貸家　六、樺山町四條通、幸八、六、二疊庭園し　電話二五七四　販賣茶舗

貸家　樺山町五十五番地、四疊半一間、六疊八、電話四三六五番　昭和町　武一　十八圓

讓店　商店向雑作付、京町四の五　御用の方川村洋行　大澤

讓店　事務所、喫茶店等に適す、造作付きにても可　電二四四七

讓店　營業中の確實有望製造販賣店材料器具一切付譲渡　責任保證　姓名在社

嬰兒男　血統正しき子供なき御家庭へ差上たし　臺北新起町二の一　高

集金人　有名なる保證人要す　臺北　南門

電話　買　商品債券　買入　大稻埕天地町三六二　合資會社三成社

電話　賣買　債券　臺北大和町電六二九　大盛券

電話　賣買　御不用電話同時でも即金買入れます　榮地町一ノ四　電八八　旭屋

小口金融　不動産　確實金融貸付、保險證券買入　第三武館女西通　安益社

自力更生の新職業

中野米國理學士責任指導

廿圓位の資本から　現る　誰にも出來る

感激の聲益々高し

廿五圓の資本で始め今では月百八十圓の儲け

渡邊久雄

私は永い間職に離れ此頃のどん底に陥つてゐた際御研究所の指導さるゝ石鹸製造の有望なことを知り辛しても廿五圓の資金で今では毎月百八十圓以上の利益を揚げ一家は喜びにあふれて居ります

先月の利益金百六十圓餘

正村大吉

自分家庭では不安と思ひましたが先生の御指導で見事出來上つた粉末石鹸を主人に持ち行きますとお陰りの化粧品屋に行き試験をしてこの粉末は泡立ちよくおもちよいとほめてもらひ五十袋を即に置きましたら所直ちに追加注文それから注文されて製造に困りまして小賣卸をして居ります今は妹子二人樂しく働き今月利益金百六十圓程ありました

女ながらも一日平均百五十袋の賣上げ

永正春江

「女の身で何が出來るものか」と家の人々の止めるも聞かず御研究所の通信教授を受けしかも短日に立派な粉末石鹸を自作し試驗的に近所の人々に分けたところ非常によくおもちよく使ひよいとほめる言葉を受けまして私は生れてから今迄にこんな嬉しかつたことは覺えません今では日日五十袋以上の賣れ行きで注文に追はれ勝で居ります

不況時の職業として最適

前代議士・勳四等　奥村千藏

中野君の指導されてゐる粉末石鹸は資本も少く何人にも出來日本各地に於ける新事業として最もすゝめる價値のある一般の人々に敢て推奨するものである。

好期は今!!

實驗原料の大特典あり
無料進呈――（説明書無代進呈）――

小資本新職業としての粉末石鹸の製造

粉末石鹸は近來多く用ひらるゝ者で……

名古屋市中區西大須町一二三五
中央化學工業研究所
電話東四一二八番

東洋第一

花王石鹸

皮膚の解放

入浴の後のすがすがしさは　埃や脂がきれいに洗ひ流されて　皮膚が自由な呼吸を取戻すからです

お顔もお寝みになる間だけは埃や汗はもとより　紅や白粉からすつかり解放してゆつくり寝ませて下さい

嬰兒の柔かなお肌をさへ刺戟しないことを標準に作られた花王石鹸は中性穏和な作用をして肌に石鹸分を残しませんからお寝みの間に皮膚の血行が自然となり　明日への健康美が培はれます

うぶ湯の時から花王石鹸

純粋度九九・四%
正價一個十錢

23107

東京・花王石鹸本舗長瀬商會・大阪

注文殺到　味の素　活躍の秋

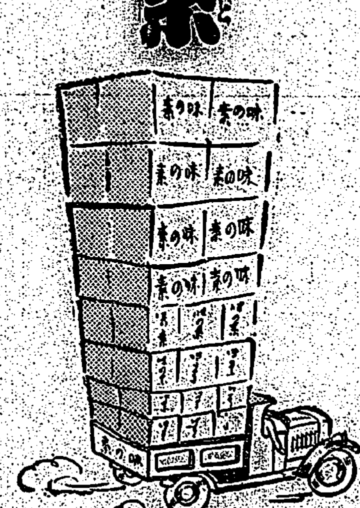

宮内省御用達　味の素本舗　鈴木商店

10―B

東京　蒲田　日本自動車學校

新型八氣筒フォード新シボレー實習・地方生通學教習

醫學博士推奨　大阪衛生試驗所

一粒三百メートル

遠足に何よりグリコ

五錢・十錢（一〇）
東京・大阪　江崎

臺灣總督府交通局鐵道部編纂

臺灣鐵道旅行案内

送料共定價金貳圓五拾錢

臺北市街圖

（番地入）
一枚金五十錢送料四錢

臺北州管内圖

一枚金壹圓送料十錢

電力外債問題の解決策＝外債の買入
金融團及政府の援助を必要とし南遞相乘出す

【大阪二十一日發本社特電】電力外債に對する外債の重壓は電力會社を窮地に導き昨年以來釀成され來つた電力統制の氣運もこれがため進捗をそがれつゝある狀態に立至つた、これに對し五大電力首腦者はこの際外債問題については各社共一致の方針を立てゝ政府及電力聯盟に對し金融團に動きかけ何等かの打開策を講ずべく既に大同増田氏始め[illegible]

參考案 を提示せるものもあるが國家の補助により又は利子補給の如きは到底實現し得ざる案なりとして此の際政府の援助によつて資金の融通を受け先づ内地にありと見られる各社外債について適當に買入れ償還を行はんとする方法が中心として考慮されてゐる、これが資金については[illegible]

興銀の 援助を要望する事となり政府に對して内々運動を試みてゐる、國内にある電力外債は案外多額に達しこれが全部について買入れを實行し得れば效果は充分期待される事が明かとなつたが

買入れ 價格及方法には幾多の難關が豫想される、しかし外債問題に手を染めざる限り電力界の難關打開の途なき今日會社側のみならず金融團側及政府も最近同問題につき相當の援助を與へる必要を痛感するに至り

南遞相 としては未だ其具案をまとめてゐる譯ではないが電力事業の窮狀にある外債問題に對し何らかの方法において解決に乘り出す決心である事は既に洩らしてゐる所である

米檢打合會
全島の主任者を集めて

總督府米穀檢査所では第二期米の出廻りを眼前に控へ檢査所として萬全の方策を講ずるため石拔の廢行、叺の使用其の他各種の問題につき近く全島の主任者を集め打合會を開催すべく目下夫々準備中である

嘉義電燈の料金
臺灣電力並みに引下げ

嘉義電燈會社の料金が臺灣電力會社の料金に比し一般に高きに失すると需要家側の問題となり[illegible]委員をあげてこれが引下げ運動中であつたが實行委員嘉義市代表[illegible]の五氏は二十一日午前九時半日下來嘉中の社長[illegible]に面會し種々交渉の結果左の條件にて料金を引下ぐることに決定、一同大喜びで十一時辭去した

一、電球の交換は[illegible]以下は[illegible]

二、[illegible]

三、臺灣電力より料金高き十燭光の電燈料は來年より臺灣電力と同一の料金に引下ぐる

四、臺灣電力よりも安くしても[illegible]引下げない

五、其他若も臺灣電力より料金高きものあれば何時でも引下げる

高雄州下の二期米收穫豫想
七十七萬七千餘石
昨年より一割七分強の增收

高雄州下第二期作第一回收穫豫想高は作付面積五萬七千八百十三甲、收穫豫想高七十七萬七千四百十七石、甲當收量十三石九斗九升七合で之を昨年の實收高に比すれば十一萬三千七百三十一石、一割七分[illegible]の增收である、尚その内譯は次の如くである

△蓬萊種	
作付面積	一、五九九甲
收穫豫想高	二六、二〇一石
甲當收量	一六、三八〇
△在來種	
作付面積	四三、五〇四甲
收穫豫想高	五八〇、九二石
甲當收量	一三、三五三
△丸　糯	
作付面積	三、〇五四
收穫豫想高	四三、一四二石
甲當收量	一四、一二三
△長　糯	
作付面積	三、二二八
收穫豫想高	三九、五九〇
甲當收量	一二、六五〇
△圓糯粳米	
作付面積	八、四四〇
收穫豫想高	八六、七七一
甲當收量	一〇、二八一
△陸稻	
作付面積	八五甲
收穫豫想高	八〇一石
甲當收量	九、三三二

（十月十日調査）

年内起債界の狀勢
一巡後は更に明春を狙ふ
利廻よき外債にも買氣

【大阪二十一日發本社特電】一時終熄しかけた起債界は

興銀の 五朱五厘債の發行によつて年内發行豫定中のものは著しく促進を釀成され續いて北拓、神戸市債、大阪市債、東電債等の成立を見年内發行を豫想されるものには電鐵社債の二千萬圓と京阪電鐵による京都市債がある、而してこれらが一巡すれば先づ年内の發行は一時中斷され

來春に かける現實の金融緩慢と低い利時代の支援を受けて果敢なる發行商談が氣構へられ

洋紙製造增加
近年にない賣行

【大阪二十一日發本社特電】洋紙聯合會調査加盟九社の九月中洋紙製造販賣高は製造高一億二千八百四十五萬六千ポンド、販賣高は一億三萬二千ポンドで之を前月に比すれば製造高四百三十九萬八千ポンド（一分二厘）の增加販賣高は二千十九萬六千ポンド（一割八分六厘）の激增である、更に前年同期に比すれば製造高に於て二十五萬五千ポンド（二厘）販賣高千九百四十萬二千ポンド（一割七分八厘）の各增加を示した即ち九月中の販賣高は製造高に對する十一割近になるから今後の好況を呈するに至つた

丸糯商内漸く彈む
專ら東京筋買進み
阪神筋は尙見送る

【神戸二十一日發本社特電】政府の米穀統制案を好感して期米強調を示してゐるが丸糯も愈々買氣旺盛で七四二錢で出來、三井、杉原、加藤等の買ひに對し賣人は堅月、藤野、鈴木等でこれからの買ひは利喰ひもあるが新規買もあり大體強調を示してゐる、東京方面の買氣旺盛で大部分出來る模樣であるが阪神方面は尙見送つてゐる

農業部の二期稻作
結實は良好

中央研究所農業部發表、第二期稻作第五回調査報告によると蓬萊種九月八日より至同十月八日に至る本期間の氣象狀況は割潮にして一般稻作の生育に順調を與へてゐる

廿世紀梨好賣行

島取縣產二十世紀梨は昨年はじめて本島に進出したものであるがその獨特の風味と肌の美しき點に於て好評を博し本年も中央市場に多量に送荷され消費を喚起しつゝある

抜き差しならぬ内地農家の慘狀
田地の値下りで借替も出來ぬ

二十日内地から歸臺した臺北實業會長中辻喜次郎氏の談によると内地の景況は好いのか惡いのか一寸判りかねるやうだが大體からいへば惡いと申すより外はない、何と云つても一番苦しんでゐるのは農村である、私の

鄕里は 農家だけに內省の都度その實狀を聞かされるが今度歸省してみると一層不景氣の深刻さを痛感した次第である、即ち農產物の價格暴落、借金の重荷、稅金の過重で如何樣にもしやうがない實狀である、過般臨時議會で議決された匡救資金は如何にして農村を救ひ得るかが問題で

臺東の鰹
漁獲高增加

總督府水產課の調査によれば本年四月から七月に至る臺東廳下の鰹漁獲高は七十四萬六千九百二十一尾、十九萬三千六百五十四貫二百十分に達した

臺灣米穀
檢査制度に對する内地方面の聲を聞いて
高雄　謝大江（完）

臺灣の米穀檢査は內地取引上に於て何程の權威があるであらうか前後四回に亘つて內地市場を直接觀察した結果に依つて之を見れば權威の感がないではないものがある

臺灣の米穀 檢査は島內に於ては商取引上さほど相當の信用と權威を有するも、一歩島外に出た場合は殆ど檢査なきものも同然である、米價暴落の時は何等其感がないが、一朝取引上に於て

鹽分地帶の土地改良
嘉南大圳のお蔭で海岸の不毛の地が半分は利用化される

臺南州下の新營、北門、東石、北港、虎尾の五郡下海岸地方約一萬六千甲は所謂鹽分地帶で從來不毛の荒地として多年土地の利用價値もなく絕無狀態に放任されてゐたのである、州當局としても從來強鹽分地帶の

適作物 發見に努力を傾けたこともあつたらしいが結局失敗に歸つたやうである、しかるに嘉南大圳が完成してから右の強鹽分地帶に給水し得る區域が約八千甲に達したので不毛地の約二分の一が給水の恩惠を受けることになつたのであるからこれを機會に土地改良を施し何等かの適作物を發見指導したならば從來の手の付けやうのなかつた不毛地が更生して所謂良田

耕地化 するに至るのでは

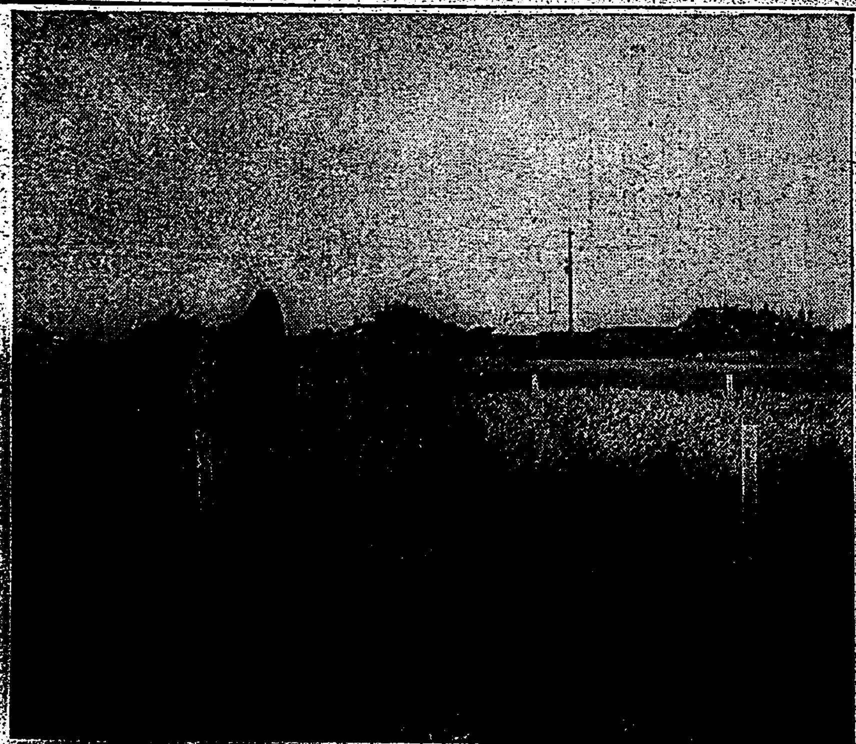

臺南州北門郡七股庄のアルカリ土壤肥料應用試驗（散布當日）

強鹽分地の水稻肥料試驗田
好成績を收む

臺南州農事試驗場の發表によれば昭和七年度より臺南州立農事試驗場に於ては強鹽分地帶の土地改良と適當なる肥料の種類及配合法並各種配合肥料の經濟的施用量等を知らむがため北門郡七股庄役場附近の強鹽分地（前年は鹽害の爲水稻の收穫皆無なりし土地）に於て試驗中の所本月十三日收穫せるに極めて顯著なる成績を收むることを得た、而して試驗計畫の內容は無肥料區を基點となし之に比較して硫酸アンモニアを主肥とす

蓬萊種水稻 を栽培するに

五種の調合 肥料の各別に

肥料が重要 なる關係にあるかは充分之を闡明し得られたると共に施肥の大様は略々之れが見當をつけるを得た

大圳區域に 屬する其の約[illegible]

三年目 に相當するが

再生の 喜びである

稗拔き勵行に
宣傳隊繰出し

小口物
外債に
賣行を
匡救資
不安と不便
小賣白米商
蓬萊米でも
檢査最後の
檢査當局と
消費市場の
三部制では
取引の實情
今同の上京
勞働者
鄕里は

商況（廿一日）

米況

臺米相場
[illegible]

基隆在庫米（廿一日朝現在）
[illegible]

高雄在庫米（廿一日朝現在）
到着米八十五車（九八七俵）

正米市況（後場）
[illegible]

大阪期米
[illegible]

臺中米價（二十一日）
蓬萊米一期六、三八錢、二期六、六五錢、丸糯六、九〇錢、在來米八、〇〇錢[illegible]

堂島米況後場
堂島米況前場
堂島前場先限主なる手筋
堂島兩建控除前場先限主なる手振り
堂島期米本日出來高
九九、八〇〇石

各地正米
神戸期米
東京期米

株式

大阪短期
大阪長期
東京短期
東京長期
東京銀行實株

公債

東京國債

絲況

大阪綿絲
大阪棉花
横濱生絲

銀塊

爲替

外國爲替相場
神戸日米爲替

砂糖

大阪現物
大阪淸算

穀肥

シカゴ小麥
神戸市中相場
神戸豆粕
大連特產

魚類卸相場表（廿一日）
[illegible]

全臺灣女子中等學校
會大競技上陸
他其々人た得を冠榮の勝優

(寫眞上右から)

(1) 第一回全臺灣女子中等學校陸上競技選手權大會の開幕を告ぐる國旗掲揚式(旗を掲げるのは各校の主將、整列せるは右から基隆、彰化、北一女、南一女、北二女、臺中、高雄の各選手)

◇

(2) 全臺選手權女子四百米競走に五三秒の臺灣新記錄を出した臺南女のゴール・イン(右から楠山、田尻、加田、小笠原の諸嬢)

◇

(3) 全臺選手權競技に三六米七七の新記錄を出して優勝記錄を更新せる南投(彰化)の楠山君

◇

(4) 女子砲丸投(四瓩)に二八米一〇の臺灣新記錄を出した臺南一女の八代ダ嬢

(下右から)

(1) 女子砲丸投(四瓩)八百米決勝の繪中四百米競走に於ける各選手の力走(トップは三號の北一女の楠山千惠、四番目を走るのが二號の北二女の野村君子嬢)

◇

(2) 一萬米決勝に三五分三四秒八の臺灣新記錄を作つて優勝した花蓮港女子(左)と二號のタケナ(右)

◇

(3) 女子砲丸投(四瓩)に八米六二の臺灣ニュー・レコードを出した彰化女の江氏金蓮嬢(一號丸を投げ終つてリバースせる瞬間最も本格的フォームを見せて女子砲丸投(四瓩)に二九米〇七の臺灣記錄を作つた臺北二女の黃氏雀嬢)

◇

(4) 砲丸投の江氏金蓮嬢

◇

(圖內) 女子砲丸投(四瓩)に成績全臺選手權に百米、二百米のポス・スプリントを征服した臺北一女の新井勢子さんと消らかなパネのある走法を見せ新井嬢に迫り將來を約した南一女の鈴木敦子嬢

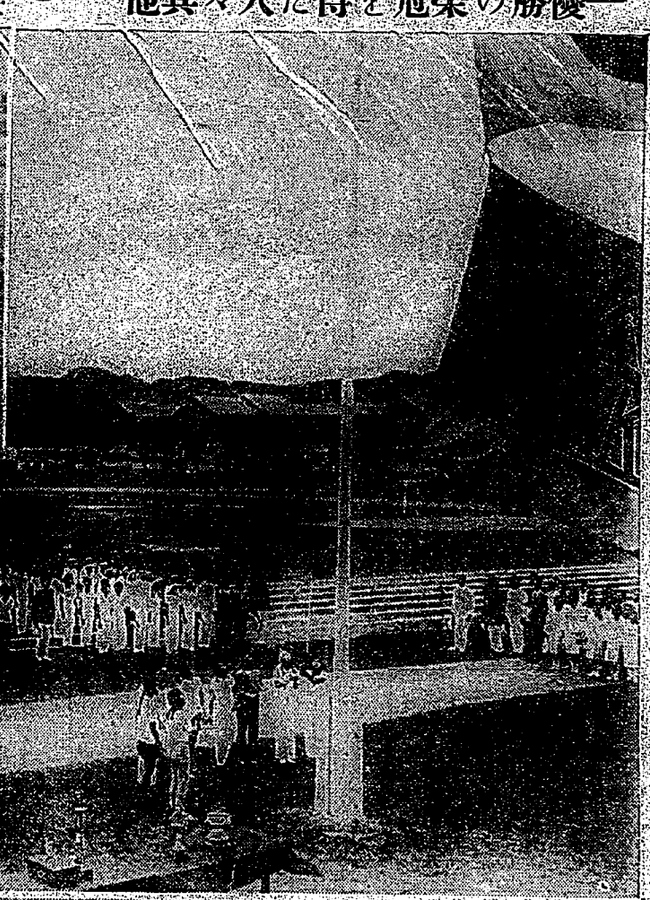

寫眞帖

本店　大阪北區堂島北町二〇

洋服
セビロ　純毛A十圓　B十五圓
三ツ揃　A十圓　B十五圓
黒サージ上下　A八圓　B十圓
黒メルセ、黒サージ詰合　上下A八圓　B十圓
セビロ　ニツ揃金十圓・同詰合十五圓八圓
モーニング　上衣ヂョッキ黒(サテン裏)八十五圓　C十圓
トンビ　ラクダ(毛)A十圓　B廿圓
オーバー　黒スコッチ　A五圓　B八圓
黒、紺ラクダ(毛)A十三圓　B十五圓(サテン裏)

財團法人　大阪洋服學校
洋服裁斷講義錄　大阪中之島(電話・・・番)

月やく
「サシコミ外用藥」
お痛りの方に夜ねる時に患部に塗りてサシコミますと、使用者自身の体質に依り熱がトケテ、局部で作用を起し非常に少しも苦なく、ヨクキク、最良藥であります。
いい手當が肝要です……今スグ呼んで
奈良市小西町二番地　松葉園

秋冬
メリヤス
在庫豊富
毛絲メリヤス小兒服
帽子下着
商店に限り御紹介
大阪市東區安堂寺町四丁目
卸問屋　岡本亀之助商店

帽子
品揃
(有全型錄送呈)
帽子卸問屋
阿部清商店
大阪市內平野町二丁目

ツヒカハン

山下芳松商店
本店　大阪市南區久太郎町三丁目
支店　大阪市南區心斎橋筋二丁目
(電話)本店　三〇一ノ三番
心斎橋　九一分六番

複寫紙は
斷然
品質を
誇る
アイン印

胃腸病、肺結核の
表現に
ポリタミン
四百三十五醫學博士實驗報告の一節に……
醫學博士　緒方謙雄先生　曰く
「榮養劑として從來發賣せられたものは隨分多いが、いづれも吸收狀態如何こいふことがどうも看過されて居る。ポリタミンは動物性蛋白質を完全に消化したるアミノ酸の製劑で、消化機能の衰弱せる場合にも直ちに容易に吸收されて體蛋白を構成する。これはポリタミンの最も重要な使命であつて他の製劑と大いにその趣を異にしてゐるものである。余はこの点から考へて肺結核等の衰弱にポリタミンを用ひて臨床上著効を認めてゐる。」
液狀(單)ポリタミン〔二五〇瓦(二圓五〇)五〇〇瓦(四圓五〇)〕
キナ、ヨード、アルゼン〔二五〇瓦(二圓六〇)〕
グアヤコール各種製品〔五〇〇瓦(四圓七〇)〕
(全國藥店にあり)
醫家報告書無代送呈

發賣元　大阪市東區道修町　武田長兵衛商店
關東代理店　東京市本町　小西新兵衛商店
製造元　大阪市東上通　大五製藥株式會社
32-1013(O)

下枝少佐を返さねば
拝泉を焼き盡さん
飛行機から最後的通告を投下
樸炳珊に歸順勸告

【チチハル二十一日發電通】樸炳珊軍指導將校下枝少佐の消息は樸軍が反旗を翻へして以來不明なるため我軍は飛行機を以て直ちに下枝少佐を海倫に護送せざれば拝泉を燒き盡すべしとの最後的通告を投下歸順を勸告した

樸炳珊、今度は滿鐵社員を射殺
下枝指導將校は不明

【チチハル二十日發作通】樸炳文と並ぶ馬占山の一味樸炳珊は過般來北滿鐵道の敷設に關し滿鐵當局と種々交渉を重ねつゝあるが、今回樸は滿鐵の社員を射殺したとの情報に接し、滿鐵の抑留將校下枝少佐の消息に關し、樸炳珊は何等かの手段に出でたるものと見られてゐる

龍岡山脈で匪賊五百潰走
我損害は戰死二、負傷七

【奉天二十一日發電通】龍岡山脈の馬賊五百を交通線に走せ來つた後川部隊は、敵に對し、敵の一部三十一名を殺し、多數の兵器を鹵獲した

皇太后陛下
帝展に行啓

【東京二十一日發電通】皇太后陛下には二十一日午前九時大宮御所御出門、八丈大夫以下を從へさせられ秩父宮殿下の御出迎へを受けさせられ秩父宮殿下と御同乘を召さされた

臺北市民歌
廿五日審査委員會を開いて

二十日を以つて締切つた臺北市民歌は二百七十の多きに達し非常の盛況であつたが、二十一日中に各審査員の手許に廻し二十五日午後二時半から總督官邸で審査委員會を開催することゝなつた

小濱內務局長きのふ出發
朝鮮に行くのは行政事務の視察

小濱內務局長は二十一日午後二時二十八分發北驛發、午後四時某旅館出發の朝日丸で內地及び朝鮮視察の途についたが、見送りの記者に對し

朝鮮の方が先きに涼くなるらしいから先づ朝鮮に渡り約二週間ばかり方々を見てそれから東京に行つて一週間位り滯在するつもりだ、朝鮮の視察目標は同ふに行つてからでないと分らないが北は新義州まで行つて見るつもりだ、視察の目的は別に地方制度と限つた譯ではなく、一般行政事務を見るのが目的で、植民地のことの方のことはこれまで一度も見たことがないので今度は行政事務全般に渉り各方面を觀察するつもりだ、自治制のことも一般行政の一部分として見て來るつもりではあるが、今度の朝鮮及び內地行が何もの問題に關してといふ譯ではない、東京に行くのは議會に提出しなければならない、これはほんの拘束會議りへ顏出しして來るまでだ、往復四十日ぐらゐの豫定である

阿部軍司令官きのふ內地へ
林司令官等が見送り

【京城電話】內地に於ける秋季大演習參觀の爲め東上する阿部軍司令官は二十一日午後二時京城驛發の列車で仁川に向ひ、同地發の朝日丸で內地及び朝鮮視察の途についたが、見送りの記者に對し

朝鮮の方が先きに涼くなるらしいから先づ朝鮮に渡り約二週間ばかり方々を見てそれから東京に行つて一週間位り滯在するつもりだ、朝鮮の視察目標は同ふに行つてからでないと分らないが北は新義州まで行つて見るつもりだ、視察の目的は別に地方制度と限つた譯ではなく、一般行政事務を見るのが目的で、植民地のことの方のことはこれまで一度も見たことがないので今度は行政事務全般に渉り各方面を觀察するつもりだ、自治制のことも一般行政の一部分として見て來るつもりではあるが、今度の朝鮮及び內地行が何もの問題に關してといふ譯ではない、東京に行くのは議會に提出しなければならないから、これはほんの拘束會議りへ顏出しして來るまでだ、往復四十日ぐらゐの豫定である

支那中央政界の狀況

實力者民のファッショ轉向たとか、馮玉祥氏の乘り出したとか色々噂は傳つてゐるさうだが、それは當事者なる噂に傳つて事實は何等の變りはない、新聞は孔ゐる消息を掴せるのが勿めであるから信ずるないが、事實を

阿部軍司令官きのふ內地へ
林司令官等が見送り

【京城電話】內地に於ける秋季大演習參觀の爲め東上する阿部軍司令官は二十一日午後二時京城驛發の列車で仁川に向ひ、同地發の朝日丸で內地及び朝鮮視察の途についたが、見送りの記者に對し

朝鮮の方が先きに涼くなるらしいから先づ朝鮮に渡り約二週間ばかり方々を見てそれから東京に行つて一週間位り滯在するつもりだ、朝鮮の視察目標は同ふに行つてからでないと分らないが北は新義州まで行つて見るつもりだ、視察の目的は別に地方制度と限つた譯ではなく、一般行政事務を見るのが目的で、植民地のことの方のことはこれまで一度も見たことがないので今度は行政事務全般に渉り各方面を觀察するつもりだ、自治制のことも一般行政の一部分として見て來るつもりではあるが、今度の朝鮮及び內地行が何もの問題に關してといふ譯ではない、東京に行くのは議會に提出しなければならないから、これはほんの拘束會議りへ顏出しして來るまでだ、往復四十日ぐらゐの豫定である

貨物査證問題
著任後決定したい
きのふ基隆に入港
新任支那總領事鄭延禧氏

【基隆電話】新任支那北部在勤總領事鄭延禧氏外二名が木船で出迎へたが、總領事一行は特にランチでそのまゝ總督府に上陸、直ちに北驛より發車した

【基隆電話】新任支那北部在勤總領事鄭延禧氏外二名が木船で出迎へたが、總領事一行は特にランチでそのまゝ總督府に上陸、直ちに北驛より發車した

出迎へた基隆市長、各官廳總代表者四名、基隆中華會館代表者四名、基隆中華會館其他官民多數が出迎へられ基隆中華會館に入つた、總領事は五十四歳、奉天出身の人、總領事館員は十五歳、外交官らしい青年紳士、木船まで出迎へた顏者に對し總領事は一々

雌伏十年の段祺瑞
二十日北平に入る
北方政界に衝動を起す」

【北平二十日發電通】天津日本軍部發で獨逸、蘇聯良機の緊張で國境に入つた、北方軍政界に嘘伏十年の支那政界の元老段祺瑞は二十日午後十一時東京駅で

吳服類二千餘圓を盜出しては行商
吳服店の店員と共謀して

【吳電話】二十一日發電通】吳署にては二十一日吳市內の吳服店より吳服類二千餘圓を盜出し行商しつゝあつた男女二名を逮捕し取調べたるが、二名は共謀して吳服類二千餘圓を盜出し行商しつゝあつたものである

振天府拜觀の希望者多し
臺灣、朝鮮等から
戰歿者の遺族上京

【東京二十一日發電通】靖國神社祭は二十二日より二十四日に亙り執行されるが、二十四日の臨時大祭を參拜の爲め朝鮮、臺灣から戰歿者の遺族が上京することになり、陸軍當局は全國

近來稀
百餘回

に亙つてゐるといふ、何故に此のインチキ行商が發覺したかといふに、此は日頃從來ない高額の現金を持つてゐる位である

福岡縣人歡迎會
人員では臺灣岡山縣人會に次ぐ

阿片密輸
基隆で發覺
仲間の橫領から

【基隆電話】芝罘發通信船が基隆に入港するや、同船に積込んだ阿片密輸事件が發覺した、犯人は本年五、六月頃より引續き數回に亙つて芝罘で阿片を買入れをなし、其都度私の二人子供に託して基隆に持込ませたが、其の一回分を橫領したので發覺したのである

經濟タイムス主催
滿洲對岸將兵慰問音樂會
今明夜醫專講堂で

經濟タイムス社主催の滿洲對岸將兵慰問音樂會は既報の通り愈々今明兩夜醫專講堂に於て開催せらるゝが、時恰も從軍の好シーズンであり、且つ滿洲事變に際し出征せる人及び其の家族に對し滿洲の各地から續々慰問袋が送られつゝあるが、今回の音樂會は

謝滿洲國特使
見舞金を贈る
二十一日二千圓を
我戰傷病者に對し

【東京二十一日發電通】滿洲國特使謝介石氏は二十一日我陸海軍

電柱の火事

【基隆電話】二十一日午後六時より醫專講堂にて二十二日午後六時より醫專講堂にて開催する筈、會費は三圓、市內大和町朝日館內同會事務所に申込まれたき由

保甲青年團
聯合運動會

【基隆電話】基隆郡では二十四日午前八時から基隆公會に於て保甲壯丁團の定期聯合運動會を開催すると

茨木商會
淡水那須組打合會

淡水那須組打合會は二十一日午後一時から淡水信用組合樓上に於て第七回總會を開催し

淡水街の建水倉
發會を兼ね演奏會

淡水街の建水倉發會を兼ね演奏會は今回淡水役場及び有志の發會を兼ね二十三日午後六時半から淡水公會堂に於て開催する筈

新公園音樂堂
演奏曲目

一、マーチ　軍艦行進曲
二、ワルツ　四季の戀
三、明治座　歌劇「北進の曲」より
四、ポルカ　ハネムーン
五、序曲　ポエットとバラビア
六、狂想曲　ハンガリー第二
七、ポロネーズ　ポロネーズ第二番
八、ワルツ　美しき青きドナウ
九、行進曲　ラデツキー行進曲

本日の催し

八大タロー　二時開場、同時より
八女子青年團主催　三時より
八女青年團主催　三時より
八ステアー　二時開場、同時より
六、狂言　明治座
七、ポロネーズ　ポロネーズ第二番
八、ワルツ　美しき青きドナウ
九、行進曲　ラデツキー行進曲

臺灣に送還
上海で捕はれ

【基隆電話】二十一日基隆入港の南北統治號で上海から一名の本島人男が檢束されて來た氏名及び住所の內容は一切發表に附さないが、探聞する所によれば

共產黨員

臺灣に送還
上海で捕はれ

【基隆電話】二十一日基隆入港の南北統治號で上海から一名の本島人男が檢束されて來た氏名及び住所の內容は一切發表に附さないが、探聞する所によれば

友田副參事等の死體を捜査

【奉天二十一日發電通】友田副參事等の遭難現場は昨日發表の如く明瞭となつたので、奉天より警務課長を現場に急派し

楊森軍や順慶に入城
蔣軍は蓬溪に退却

【成都二十一日發電通】十九日夜來重慶の楊森軍と交戰中なりし劉文輝軍の一部は、楊軍の背後を衝き遂寧を占領し、一部は蓬溪に入城した、四川の戰局は今や楊軍に有利に展開しつゝあり

成績のよい
ルンペン移民團(2)
新兵氣分で奮鬪

奉天にて　小濱生

二十六日に一行の滿洲上陸後日として此日に限り夕食一回だけ米飯をとることにしてゐるが、當日はすつかりお祭騷ぎの樣子で四五日前から此の日の來るのを待ちかねてゐる有樣はむしろ微笑を禁じ得ないものがある

一行は十八歳から四十九歳までの者で靑年者が多いまかい、一行は十八歳から四十九歳までの者で靑年者が十二名、あとは未婚者である

二十六日の當日は午前四時起床、六時朝食、午前中水田植付け正午終る、午後より厩舍を使れ農具內にある澁の藁物多く夕刻の朝を飯はすの服裝で、勇ましくも新兵の氣分で銃を執る等に器具を調して血みどろの戰鬪を展開てゐるのである、而して一行の生活振りは次の如き日記によつて詳細に判明するであらう

——◇——

△七月八日　午前四時起床、六時朝食、午前中水田植付け正午終る、午後より厩舍を使れ農具內にある澁の藁物多く夕刻の朝を飯はす

△七月十一日　午前四時起床、五時朝食、垣子南內地丸茄子ゾの植付け、四圓農場より牛來にて商を運搬し、二人一組と次り各組八十坪宛を分割して植付を行ふ、役落の指導の雲雖と必要を痛感す

△七月十九日　午前五時起床、午前中林檎の手入れ及び宿舍內の整理、午後水田の手入れ、畦の修理等

△八月二日　午前四時起床、午前中大農及び垣子の追肥、午後草刈り、午後二時東京帝國大學教養天田原氏と民政黨員の一行五名農場視察のため來所す

——◇——

以上は六月二十六日大地に上陸より殺生の日記を拔粹したものであるが、之によつて大體の訓生の日常が判る譯である、之によつて大體の訓生の日常が判る譯である、之によつて大體の訓生の日常が判る譯である

△八月二日　午前四時半起床、五時一六時まで支那の講習會、本日大根畑の馬鈴、垣子の別作

△八月三十日　午前四時半起床、終日炭肥の運搬り、始めて垣子採り金用に貢獻、金二圓五十錢を得て豚肉を購ひ晩か初荷を祝す

△九月二日　午前四時起床、午前中大農及び垣子の追肥、午後草刈り、午後二時東京帝國大學教養天田原氏と民政黨員の一行五名農場視察のため來所す

——◇——

以上は六月二十六日大地に上陸より殺生の日記を拔粹したものであるが、之によつて大體の訓生の日常が判る譯である、之によつて大體の訓生の日常が判る譯である

更生の第一歩
加藤蕾君手記

渡滿並に早や二ケ月餘となつた

臺展
二十五日から
華々しく開幕
二十三、四兩日は招待日

【臺北二十日發電通】第八回臺展は二十五日から來月三日まで十日間觀覽會場、第一第二會場の陳列場に於て開催されるが、既報の通り

△二十三日（午後一時より同五時まで）新聞雜誌記者招待

△二十四日（午前十時より午後五時まで）一般招待

△二十五日から來月三日まで十日間觀覽會場、第一第二會場の陳列場に於て開催されるが、既報の通り

△二十三日（午後一時より同五時まで）入選者及關係者招待及び同上席設

△二十四日（午前十時より午後五時まで）一般招待

△二十五日から來月三日まで十日間觀覽會場、第一第二會場の陳列場に於て開催されるが、既報の通り

△二十三日（午後一時より同五時まで）入選者及關係者招待及び同上席設

△二十四日（午前十時より午後五時まで）一般招待

△二十五日から來月三日まで十日間觀覽會場、第一第二會場の陳列場に於て開催されるが、既報の通り

△二十三日（午後一時より同五時まで）入選者及關係者招待及び同上席設

△二十四日（午前十時より午後五時まで）一般招待

△二十五日から來月三日まで十日間觀覽會場、第一第二會場の陳列場に於て開催されるが、既報の通り

△二十三日（午後一時より同五時まで）入選者及關係者招待及び同上席設

△二十四日（午前十時より午後五時まで）一般招待

帽子　帽子季節品
臺北本町二ノ一二　電話丁目六番地
公司　專門品揃

右太衛門得意の茶飯日記
須磨の仇浪
東京川島雪巢著　東京朝日新聞連載
中央市場
私設
一、日用雜貨類
一、鮮魚肉類
一、茶菓菓子
一、野菜果物
一、食堂部
（出前は迅速に致します）
基隆市義重町橋詰
電話二番

漢文 臺灣日日新報

臨機作硬軟兩樣善處 聯盟對策大綱大要 已訓授於松岡代表

二十一日東京電。國際聯盟總會帝國代表松岡洋右氏。二十一日午後九時二十五分。由東京驛發赴壽府。內田外相。與外務省關部協議結果。決定聯盟對策大綱。照此原則。應機宜作硬軟兩樣善處。對松岡代表。訓令此大綱。大綱大要如左。
一、帝國政府。滿洲國正式承認以外。確信無滿洲問題解決策。其承認概不違反條約。又以帝國主權行爲。不論如何事情。亦不許取消或中止。
一、律敦報告書。多偏頗不公平之點。不能贊成爲理事會討議基礎。即理事國討議開始之先。熟說我意見書。附理事會併行審議。
一、帝國政府爲公正我主張貫徹。不辭脫退聯盟。然此非政府所好處。如有聯盟面目。有與我所信合致之解決方式。則贊成之。即期待聯盟於兩三年間。靜觀滿洲國也。

皇太后陛下 帝展及院展行啓

三十一日東京電。皇太后陛下。二十一日午前九時。由大宮御所御出門。入江大夫以下侍從。行啓上野。同二十五分。御抵帝展會場美術館。高松宮妃殿下。牧野內府。鳩山文相等奉迎。御少憩後。正木院長御先導。巡覽會場。由各部審查主任說明。陳列力作。熱心御覽。凡三時半。午後一時十分。於諸員奉送裡由美術館御出門。更蒞日本美術協會第一九回展覽會場。秩父宮妃殿下御出迎。在貴賓室。與秩父。高松兩宮妃殿下御共餐。後遍觀場內。午後四時還御。

聯盟臨時會議 參列費 豫備金支出

二十一日東京電。大藏省以二十一日公報。發表國際聯盟臨時會議參列費七十四萬七千六百八十九圓由第二豫備金支出之件。

電通特派員 啓程渡歐

二十一日東京電。特派於壽府開催之國際聯盟總會之電通記者隅本省。請及川六三四。外報部員。秋原忠三兩君。二十一日午後九時二十五分。東京驛發與松岡全權同車。從浦汐經由。沿西比利亞線渡歐。

我意兵隊盡力 拉致英人 無事歸營口

二十日營口電。去九月六日。營口競馬場附近。被匪賊拉致之英國人國蘭氏及波脫夫人。依我憲兵隊滿洲國軍盡力釋放。二十日午後十時半。歷四十五日間。無事歸營口。

中外要電

永野全權急再渡歐

目下歸朝中。聯盟一般軍縮會議帝國代表永野修身中將。與長谷川主席隨員等。於十一月末出發渡歐

咨左記電報。余近於世界經濟會議。關銀諸問題。許爲討議。此乃銀問題討議。許容余之要求者。爲此使美國銀問題代表參加。

波蘭中央銀行降利

波蘭中央銀行。公定割引步合。自七分五厘。降一分五厘。改訂爲六分。

最近英美。英法間私的交涉。及倫敦松平大使。與美國代表戴維斯氏會見等。五國間私的商議開始。氣運濃厚。乃變更豫定。決十一月四日。東京發急行。

龍岡山脈攻擊匪賊

另騎兵隊。攻擊龍岡山脈匪賊五百。使之潰走。我損害戰死一。負傷七。敵損害戰死三十一。鹵獲多數兵器彈丸。

郭麥統領對銀問題

大統領選舉熱。臻於絕頂。共和黨大統領候補。郭麥現大統領。在工業中心都市聖路易市共和黨本部。對銀本問題。述共和黨態度。

汪行政院長 對律敦報告 意見書大要

二十一日上海電。行政院長汪兆銘。二十二日就渡歐之途。先是對律敦報告書。公表意見書。大要如左。
一、報告書依滿洲之日本計畫的侵略行爲事實。爲認識之點。極其公平。
一、由法律。政治及道德各方面見之。日本暗示有全責任之點甚妙。
一、然最後不徹底。且極珍妙之平和解決方法添附。此與日本之不道德行爲摘發相矛盾。聯盟總會。若受理之。聯盟雖有公平觀察及正當同情。全無制裁力。聯盟將來。不得發虛。
一、中國解決。不論用武力或平和手段。其先決問題在國民團結。無此則不能指導聯盟。即現在不統一實情。國民一致正聯盟之錯誤。然和平手段。宜慎重決之。

段祺瑞氏雌伏十年 由天津入北平 北方政界衝動

二十日北平電。中國政界元老段祺瑞氏。在天津日本租界。雌伏十年。二十日午後十一時。署列車到北平。由張學良一派擁導。入某處。現在北方獨立政府樹立說。段氏之入京。惹異常注目云。

分五厘。改訂爲六分。

特命公使閣議決定

二十一日閣議。決定左記人事。
特命全權公使　笠間杲雄
命駐箚荷蘭國

藏相首相懇談豫算

高橋藏相。於閣議之先。二十一日午前九時五十分。在官邸與齋藤首相會見。就來年度豫算編成方針。軍事費要求及時局匡救豫算等磋議。

訓令案閣議決定

二十一日定例閣議。午前十時。在首相官邸開會。齋藤首相以下各大臣出席。山本內相。報告東北地方時局匡救土木事業狀況視察結果。內田外相。報告交於國際聯盟帝國代表松岡洋右氏之帝國政府訓令案審議。正式決定。正午散會。

臺北市百六十一名 御下賜金傳達式 一同感激天恩浩蕩

八月下旬暴風雨。對臺北市內御下賜金傳達式。二十二日午前十時。在樺山小學校講堂舉行。拜受者百六十一名出席。高山南署長。町委員。臺北市役所各課長等臨席。川添助役開式詞。次正裝之西澤市尹。立于壇上。對拜受者百六十一名代表者。將知事達文。並御下賜金傳達。繼以嚴肅態度。朗讀中瀨知事達文。次以市尹對拜受者。告以務副聖代鴻恩之懇篤訓示。同四十五分。式畢。由是社會課員總出。對各拜受者。分配御下賜金。而拜受者莫不感泣天恩浩蕩。又御下賜金分配額。死者及失踪者十圓。重傷者五圓。家屋流失三圓。同全壞二圓半壞一圓三十錢至一圓。至正午分配告完。

臺灣圖書館 協會開評議會

臺灣圖書館協會評議員會。去二十日午後一時。開於臺灣教育會館。出席者。赤堀學務課長。阿部。森谷兩視學官。三尾。加藤兩編輯官。澤田帝大司書官。山中總督府圖書館長。根井第二師範學校長。波工業學校長等評議員十一名參會。有昭和六年度歲入歲出決算報告。昭和七年度豫算說明。推薦安武文教局長。爲會長。高橋秀人氏副之。然後散會。又本年度總會。訂十一月二日午後二時。開於總督府圖書館云。

高雄漁況 數量增價反跌

高雄港。十月上旬漁況。入舶旗魚漁期。本年有來自內地漁船三隻。而本地船。亦增加大型船出漁。是故舶旗魚鮭等之漁獲。比前年同期。數量增加。但魚價却不如前。而本旬舶旗魚之移出內地數量如左。鮪百七十五函。七千百三十貫。旗魚十三函。七百六十五貫。

昭和家畜 株主送內容證明 求臨時總會

昭和家畜株式會社。邇來因株主中。分派暗鬪。紛糾不休。間有黃石盛氏外七名聯名。於去二十日午後。向該會社專務理事許智貴氏。送出內容證明。要求開臨時總會。聞其原因。主爲關於場外賣買之件。及會社缺損之件。

蕃薯簽乾燥場 兩年度建設百處 臺南州農會獎勵計畫

臺南州農會第一回臨時總會。訂來二十六日午後一時。開于州會議室。其會議預算之主要者。一、基本財產積立金中四萬五千九百圓處分件。二、家畜救濟金中三萬八千二百圓運用件。三、臺南州農會昭和七年度歲入歲出豫算變更所關件。四、名譽會員及贊助會員之推薦並役員選任解任件。而蕃薯簽乾燥場。計畫建設百處。爲二年度繼續事業。本年度補助四十處建設。乾燥場面積。以二百坪爲標準。造以混凝土或塗打馬膠。以爲天日乾燥場。其他爲此斷。保施設。占大部分。

檢查瑞芳藥商

瑞芳庄轄內。瑞芳一圓藥種商計來二十二日。欲舉行定期檢查。聞是日。州亦有派檢查官來瑞云。

推車夫負傷

楊梅庄草湳坡字埔心推車夫鄧連貴。去十九日上午九時。由平鎮發審所。推運穀數袋至。至平鎮警所前下之大坑結坡路。車輪故障顚覆。連貴被所載穀米袋壓倒地上。頭部受打撲重傷。深達首腦。外背部受壓傷數處。

臺南警察署 受講談社所託 表彰四氏

臺南警察署。去二十日下午一時。於署長室舉行善行者表彰式。是日發受表彰者四名。則臺南市高砂町二丁目吳森玉。港町一丁目林大樹。永樂町一丁目郭氏蓮。安平街安平陳樹四氏。係前東京講談社。爲微求國內善行者。合函託臺南署爲之銓衡。署乃以四氏爲。今番詮得該雜誌社。爲之表彰。特於是日託署代舉傳達式。社表彰部顧問山本內相。由小山署長對四氏授與該鳩山文相頒給之褒狀及銀杯。另由署長贈與銀袖紐以爲副賞。是日市內官紳

時評

政府對聯盟政策。大綱有三。其一與聯盟靜觀論合。然則三者均能之勢明矣。
○本邦既決定強硬主張。聯盟此論又漸有力。一三小國代表。雖頗策動。究何能成物乎。
○金子。石井兩子爵。倡遣青山設人人物。以爲帝國代表。出席聯盟。苦婆心切矣。以松岡有才識。猶不足於樽俎。非意爲誤者。
○華北段祺瑞入北平。傳之者。既翩然人北平。導之者。又爲張學良君一派。政界衝動宜也。殆此老久已高蹈遠引。不知肯出而救中原思治之民否。
○本島人才輩出。能否用之得所。是社會之問題。督府誠如內地各方面。設一機關。聯絡滿洲。教以語學。紹介推薦。以爲之用。兩地之利也。
○臺人使命。既有種々。其一居日華之間。爲聯絡之樞子。三十餘年來。全之者少。能隨其修養經驗。用之於滿洲。使補前此之不足。必有可觀。矧今有足證其實者。
○全島產業組合。最近預金約四千五百萬。貸出約五千二百餘萬。使其上有中央會。中央金庫。以總之。地方民自力更生。大可取資矣。顧懸案何時解決乎。
○民國新任總領事郭。延嵩君安然到任。所共歡迎。姿態之地。異於他邦。君能發揮敏腕。一爲華僑。二和益民。於兩國本上關係。伸補多矣。

臺灣米移出四邦商 占總移出米九成 其餘乃米商農倉產組

近年臺灣米品質向上。於內地市場。已占相當販賣地盤。殊爲可喜現象。本年一期蓬萊米。當川急增。昨年一期米。至九月末。移出二百三十八萬餘袋。本年至九月末。移出三百六十五萬餘袋。均增三分一。推原其故。乃臺灣米比較低廉。內地米舖販此有利。而米質調製交易。又皆改善。即朝鮮米在內地契約先物。恒不履約。時起葛藤。最近對內地移出。合被其爽約。不給米資。致虧四十萬圓。醸成米界大問題。臺灣交易。則無此弊。蓋現時移出。本島人除一二少數外。暨被三井。三菱。杉原。加藤四大移出商獨占。蓋諸邦商。在內地有販賣機關。既免被人倒盤。則對產地自無故障。本年一期米四米商移出額。至八月末。三井物產七十三萬八千餘袋。加藤商會六十七萬八千餘袋。杉原商會五十一萬餘袋。三菱商事四十二萬六千餘袋。占總移出九成。其他一成。乃移出米商。農倉。產業組合之手所移出也。

鳳山丸船客 提帶阿片 被水上署捕住

商船南華航路鳳山丸。去二十日午前九時。入基隆港。有三等船室福建省人海產物商陳乾勝。年二十二。及郭秋生。年二十二兩名。提帶有中國阿片約二貫。被臨檢之水上署熊谷。黃兩刑事發見。逮捕之去。嚴重查究云。

得署許可。多參與其盛。式終撮影記念云。

竹山興農倡和 部落懇談日程

竹山郡興農倡和會。爲欲促進業創發展。依左記日程。召集地元個人。開部落懇談會。本月十五日午後七時。中崎陳宅。十八日午後一時。和溪厝祖祠廟。十九日午後七時。大水堀文友宅。二十日午後七時。大丘園庭歷郭宅。廿二日午後一時。東埔蚋保甲事務所。廿四日午後一時。後埔子合性祖廟。同日午後七時。社寮保甲事務所。廿五日午後七時。小半天分教場。廿六日午後一時。內樹皮國語普及會場。廿七日午後七時。竹山庄役場。廿九日午後一時。笋子林々丁力宅。

嘉電料金降減問題 五代表北上晤赤司社長 得滿足條件回答

既報嘉義電燈會社電燈使用料降減問題。與爲嘉義市及近附郡部。一般點燈者所熱望者。此回更由嘉義市代表徐乃庚。常久德太郎。斗六郡代表黃天經。虎尾郡代表甘文芳。及北港郡代表人潘五氏(新營郡代表陳宗能氏以疾病不能偕行)摺二十日夜行列車北上。翌二十一日上午九時半。訪赤司同會社長

爲同一料金。四、計是欲要求廉於臺灣電力者。其在官廳。勢必不能許可。故暫時不爲降減。五、以外有比臺灣電力。料金高貴者。不論何時。皆當爲降減。

殺害吉野刑事案 在高等法院控訴審 照原審判決死刑

關於臺北州七星郡松山庄下塔悠二百九十二番地許能得。別名角仔。年二十八。殺害吉野刑事案。其控訴審判決。去二十一日午前十時。於高等法院刑事合議部。由緒方裁判長以被告許能得。昭和五年八月十六日。在汐止驛前慘殺臺北州七星郡汐止分室勤務吉野刑事。就其刑之酌量。結局被告無一定職業。合爲無賴漢。受處分亦不改悛。持菜刀。殺害執務中刑事。而慘忍殺人者。必要刑以極刑。蹈原審。宣告死刑。許能得。一聞是言。頗言無證據不服。乃由裁判長。諭以尚有五日間之上告期之旨。死刑判決。尚未確立。由看守押去云。

基郡下壯圖 聯合運動會

基隆郡下。七堵。暖暖。瑪陵坑。三庄丁團。去二十日午前九時。假暖暖公學校庭開聯合運動會。並檢閱云。

自縊未遂

既報。竹山庄東埔蚋二六五番地。陳金水。年二十四。因四圍連續盜事件。日前被郡當局。留置取調中。其情婦。即竹山人。林氏赤送。年二十五。去十八日亦受召喚訊問。不當至是夜七時頃。乘監視員不備。將亡夫之長女。年三。放于路傍。逃回自宅。將欲自縊。幸被家主某嫗發見。大聲呼救。其隣居有同地郵便局員。林松柏君。及外一名。聞聲隨往解救。並帶交當局保護中云。

從寬處置釋放

新營郡柳營庄人黃春源之妻陳氏金。去十日與其三歲兒童。同到貴家游玩。薄暮歸家炊事中。聞其子在門前悲鳴。大驚擲出。見其金鍊十三匁。價百二十四圓。被賊奪去。乃訴所轄警官大川巡查。嚴重查究嫌疑者。爲春源之母招夫前科三犯。黃目。年四十一。由田中司法主任。帶往新營郡役所途中。以褲帶縊首。云欲自縊。被覺急救。留置在司法室。審問結果。自認所奪金鍊。隱藏於自家屋裡。當道以其非竊他人之物。爲從寬處置。釋放歸家。

法主聖君繞境熱鬧 各音樂團爭奇鬪勝 沿途觀客蝟集

大稻埕石牛洞法主聖君祭典。如所豫報。於去二十一日。即古曆九月二十二日舉行。是日天氣陰曇。各關係者。咸慮降雨。幸自午後開霽。市內各陣頭音樂團。獅陣。藝閣。神輿。神將。陸續往保安宮口取齊。午後一時。煙火三發。啓駕。由大龍峒町。直至下埤頭街。透迤巡繞市內。然後出太平町。經過審查所張。東隆行。由審查委員。審查藝閣。及音樂團。對優秀者。授與優勝旗。然後直透新媽祖宮。經由獅館巷。轉入普和街。直透本廟昇座。沿途鼓樂喧天。觀客蝟集。備極一時熱鬧。又入賞者如左。
一等霞海義雲樂社
二等臺北保安社
三等臺北新南興社

臺南步聯行事

臺南步兵第二聯隊。村上聯隊長。爲檢閱東海岸諸部隊之中隊教練。去十九日以山家少佐外三將校爲隨員。直赴東海岸。行程按十日間。又該隊將校士卒。定來二十四日起三日間。由與村濟水兩少佐指揮之下。開赴嘉義市下湖民雄庄等處。行現地戰術演習。

岡山郡聯合 庄治研究

岡山郡各街庄聯合第六十八回庄治研究會。去十九日上午九時。開於當番庄之楠梓庄役場。是日左營。路竹。阿蓮。三庄長並助役。吏員。凡二十餘名出席。郡則街庄主任及係員。開會前。先視察當庄行政事務處理方法。然後加以批評。此至十一時半。始入研究。題目如下。一、關於成年親戚證明件(岡山庄提出)。二、關於庄有地境界區分件(阿蓮庄提出)。三、關於諸年報提出件外一件(路竹庄)。四、街庄吏員宿舍支給並宿舍料支給所關件(楠梓庄)。五、關於區委員改革件(彌陀庄)。右研鑽至下午三時半告畢。

二不良少年 專擾鷄鴨

新竹市客雅人曾耗木。及陳灸其。不良少年。自本年六月初至今。在自宅附近。竊取人家鷄鴨。凡三十餘隻。去十九夜。被佐藤刑事所見。拘至警察署鞠審中。

透軍功寮方面 謀架鐵線橋

南投地形。居於山窩中。一木作橢圓形。中間一溪。遂劃爲兩。雨則溪流斷橋。後人皆病涉。當局有鑒及此。屢謀架完全之橋。以便交通。惟限於力耳。是年已有尺上橋之架。以通於二重溪。中寮等處。已無是患。反是通於軍功寮。內轆。番婆口。溪洲等處者。其患如故。當局所需之小半山橋。因工費浩繁。成功尚還有待。推通於軍功寮方面之鐵橋。最近已得臺中糖鐵。同業組合。明糖工場。帝糖會社。其他有志者樂捐。共得金四千餘圓。按近日招人入札。造鐵線橋。長約六十間。濶六尺。期於來月上旬興工云。

蘇澳

盜犯送檢

蘇澳庄大南澳字浪速十八番戶余氏泉。去年四月五日。於自宅被抓山中。竊現金四十八圓。及項鍊一條。手指一個。計五錢。價格二十五圓。被同地十九番戶。鐘某竊去。余某因訴於浪速派出所。當時因證據不充分。至本年六月二十一日。在浪速九號閩登。被浪速派出所員之巡查。及大南澳產刑事。發見贓品。鐘某忽曉其潛跡。至最近被探知隱於屏東郡籍來庄。去十六日押到蘇澳署。嚴重訊後。自白前罪盜跡。一二確實。去十八日午前十一時十一分。送官衙投警局侍罪。

爭客至毆

蘇澳郡南方澳島へ兩旅館。去十九日午後四時五十七分。列車到著。兩旅館所客者。各到驛前接客。爲爭旅客。兩所客者。至用武致各負傷。後各到公醫處診治。及某島人醫院治療。事被蘇澳刑事探知。二十日召到蘇澳郡訊問後。兩旅館各二名。處拘留十四天。原因爲兩旅館時常不和云。

文山

傳達日程

對本年八月頃暴風雨罹災者。兩陛下。有救恤金御下賜。文山郡管內罹災者。按左記日程。由吉田郡守。及有各該地庄長。親到各地。傳達於罹災者。十月二十日午前十時。屈尺。廣興。管內十名。同日午後一時。大坪林。三漢。安坑。四十二名。同二十一日午前九時景尾十二名。同日午前十一時木柵二十八名。同日午後一時深坑五名。同二十二日午前七時石碇二十一名。同午前十一時。大漢坑一名。同午後二時小格頭。乾溝七名。合計百二十六名。金額二百三十三圓五十錢。

庄務監查

月之十九日。文山郡守。偕庶務課各主務者。臨新店庄役場。就昭和六年度事務。開始定期監查。預定四日間終了。

竹山

恩賜診療

今回依御下賜金。在竹山庄過溪。設置恩賜巡回診療所。訂來二十日。午前九時半起開所。其區域乃除過溪派出所區域之一部。囑托醫局竹山醫院院長林氏。同日朝倉郡守。欲其于斯日對該地方保正甲長。加以訓示云。

學兒競技

由臺中州主催之全州下學童競技會。竹山郡欲出場學校。即由去六月中。於郡下豫選會。成績最優良之左記學校選定。
男子　竹山公學校
女子　坪子頂公學校

篤農懇談

竹山郡下篤農家懇談會。訂來二十五日。午前九時起。開於郡會議室。要就產業獎勵懇談云。

熱帶講演

來二十九日。自午前九時。郡會議室。有帝大二水農場之擔當澤田兼治氏。欲就于南洋視察。放熱帶果樹栽培方法講演。擬召集郡下各街庄農業擔任者。各校農科擔任者。及果樹栽培者。同往聽講云。

國語演習

竹山郡主催國語演習。訂來二十三日。午前竹山公學校。因本年新加入公學校卒業生指導國語普及會員之會話。及庄役場職員之國語者及會員演習。故現在隨時練習。又同日該區開國語講習所。國語普及會員。成績品展覽。

廿週年式

竹山小學校。自設立以來。既閱二十週年。擇來二十八日。於校舍舉行。式畢。神社遙拜式及祀念式。又設開保護者會。

嘉義

墻石壓斃

嘉義郡番路庄公田人農業許舉。年五十七。去二十日午前八時頃。在自宅東方約四十間處中。搬壘石垣。因墻石崩落三尺。腹部被壓而傷斃命。

朝鮮生來

朝鮮京城師範生一行九十名。視察本島。定二十三日早朝。到著。觀察各要所後。一泊二十四日午前八時餘。登阿里山。二十五日歸赴[illegible]。

臺南

架橋竣工

臺南州電鐵會社所屬之臺南曾文溪北門間曾文溪橋。該因雨期流失。一般貨客。俱以竹筏載渡。茲已重新架設竣工。此後行旅往來。可免周折之勞云。

煙酒團來

宜蘭羅東。蘇澳等處之煙酒小賣人。由專賣組織一中南部見學團。一行三十三名。由宜蘭專賣局員及團長引率。定二十三朝來南觀察。又索由專賣支局轄內北門新學甲區之煙酒小賣人二十六名。亦組一中北部視察團。以支局與內及酒賣捌人渡邊兩氏引導。仍於二十三朝赴北部宜蘭等處云。

澎湖

監查注意

澎湖廳庶務課長。同書物。池田。石川。中島。田川諸係長。於日前到湖西庄役場。事務監查

米國視察

臺中員林驛長王但。率同員林米商十八人組團。於去十五日。搭蓬萊丸二等船位。到函局。及各名勝古蹟。以本島所謂海外桃源。至爲好。而於海產物。貝殼龍蝦。花生油豆。及魚翅諸大宗物產。尤爲絕無而僅有云。

詩

今歸仁城址　天隈　久保得二

破國之危如累卵。離心有誰致忠款。北山缺一南山亡。底事鳩兜志滿君。臣酣飲行樂忙。却忘殷興本無常。哮喊橫行暴於虎。兇虜台比徐偃王。六路兵馬早臨境。食粟州迎齊引領。漢騎國合鼓迭催。煙焰遊暮千戈。負嵎既爲時所離。刎於小勇少遺謀。旋見赤幟爭趨壁。腹背受敵吾事休。嗚呼崇風急。拔劍斫石恨跡及。決然自斷好頭顱。流地章服。恨血濺。青嶂剩見孤峨峨。石壘牛額帶苔蘚。文剝石古。勞痕在。荊棘鎖沈今若何。嗚呼守邦憑險臨。未又被賊臣資。青史特記安知。捐軀長供後車戒。

運天港

漲沛靜無波。凉氣滿汀樹。淵口島影浮。午時飛孤鷺。緬懷八郎勇。重源忽飛渡。鬼國變風雲。濟北以爲務。絕倚北歸後。百姓永思慕。繫舟松猶存。海山渾如故。

守邦在德不在險。若恃險行暴。未有不人心渙散。招破國之危者。鹿盈以下。特市古情深。足資後王之戒。運天港詩。少許勝人多許。　潤菴漫評

優美菊花及大根 須用此法栽成
▲三大效果